

勝昱科技股份有限公司及子公司

合併財務報告暨會計師核閱報告
民國107及106年第2季

地址：台北市內湖區港墘路221巷33號8樓

電話：02-77159058

§ 目 錄 §

項	目 頁	次	財 務 報 表 附 註 編 號
一、封 面	1		
二、目 錄	2		
三、會計師核閱報告	3		
四、合併資產負債表	4		
五、合併綜合損益表	5		
六、合併權益變動表	6		
七、合併現金流量表	7~8		
八、合併財務報表附註			
(一) 公司沿革	9		一
(二) 通過財務報告之日期及程序	9		二
(三) 新發布及修訂準則及解釋之適用	9~12		三
(四) 重要會計政策之彙總說明	13~22		四
(五) 重大會計判斷、估計及假設不確定性之主要來源	23		五
(六) 重要會計項目之說明	23~43		六~二六
(七) 關係人交易	43~44		二七
(八) 質抵押之資產	44		二八
(九) 重大或有負債及未認列之合約承諾	45		二九
(十) 其 他	45~47		三十
(十一) 附註揭露事項			
1. 重大交易事項相關資訊	47~48、51		三一
2. 轉投資事業相關資訊	47~48、52		三一
3. 大陸投資資訊	48、53、56		三一
4. 母子公司間業務關係及重要交易往來情形	48、54~56		三一
(十二) 部門資訊	49~50		三二

會計師核閱報告

勝昱科技股份有限公司 公鑒：

前 言

勝昱科技股份有限公司及其子公司民國 107 年及 106 年 6 月 30 日之合併資產負債表，暨民國 107 年及 106 年 4 月 1 日至 6 月 30 日，以及民國 107 年及 106 年 1 月 1 日至 6 月 30 日之合併綜合損益表、民國 107 年及 106 年 1 月 1 日至 6 月 30 日合併權益變動表、合併現金流量表以及合併財務報表附註(包含重大會計政策彙總)，業經本會計師核閱竣事。依證券發行人財務報告編製準則及經金融監督管理委員會認可並發布生效之國際會計準則第 34 號「期中財務報導」編製允當表達之財務報表係管理階層之責任，本會計師之責任係依據核閱結果對合併財務報表作成結論。

範 圍

本會計師係依照審計準則公報第六十五號「財務報表之核閱」執行核閱工作。核閱合併財務報表時所執行之程序包括查詢(主要向負責財務與會計事務之人員查詢)、分析性程序及其他核閱程序。核閱工作之範圍明顯小於查核工作之範圍，因此本會計師可能無法察覺所有可藉由查核工作辨認之重大事項，故無法表示查核意見。

結 論

依本會計師核閱結果，並未發現上開合併財務報表在所有重大方面有未依照證券發行人財務報告編製準則及經金融監督管理委員會認可並發布生效之國際會計準則第 34 號「期中財務報導」編製，致無法允當表達勝昱科技股份有限公司及其子公司民國 107 年及 106 年 6 月 30 日之合併財務狀況，暨民國 107 年及 106 年 4 月 1 日至 6 月 30 日之合併財務績效，以及民國 107 年及 106 年 1 月 1 日至 6 月 30 日之合併財務績效及合併現金流量之情事。

勤業眾信聯合會計師事務所
會計師 姚 勝 雄

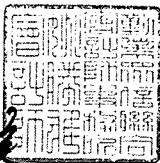

姚勝雄

會計師 張 瑞 娜

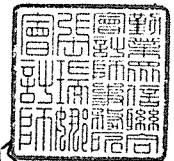

張瑞娜

金融監督管理委員會核准文號
金管證審字第 1010028123 號

證券暨期貨管理委員會核准文號
台財證六字第 0920123784 號

中 華 民 國 107 年 8 月 9 日

民國 107 年 6 月 30 日、106 年 12 月 31 日及 6 月 30 日

單位：新台幣仟元

代 碼	資	107年6月30日 (經核閱)		106年12月31日(經查核)		106年6月30日 (經核閱)	
		產	額 %	金	額 %	金	額 %
	流動資產						
1100	現金及約當現金 (附註三、四及六)	\$ 32,163	5	\$ 30,454	5	\$ 50,943	7
1136	按攤銷後成本衡量之金融資產—流動 (附註三、四、七及二八)	14,893	2	-	-	-	-
1147	無活絡市場之債務工具投資—流動 (附註三、四、七、八及二八)	-	-	15,341	2	13,170	2
1150	應收票據 (附註三、四及九)	32,761	5	29,064	5	25,515	3
1170	應收帳款 (附註三、四、五及九)	118,205	19	124,841	19	137,192	19
1200	其他應收款 (附註三、四及九)	716	-	500	-	2,324	-
1220	本期所得稅資產 (附註四)	290	-	-	-	-	-
130X	存貨—淨額 (附註四、五及十)	51,050	8	67,899	10	96,149	13
1421	預付貸款	2,667	1	7,415	1	4,523	1
1412	預付租賃款—流動 (附註四、十五及二八)	478	-	475	-	467	-
1470	其他流動資產 (附註十六及十九)	9,174	2	5,769	1	18,686	3
11XX	流動資產總計	<u>262,397</u>	<u>42</u>	<u>281,758</u>	<u>43</u>	<u>348,969</u>	<u>48</u>
	非流動資產						
1600	不動產、廠房及設備 (附註四、十二及二八)	184,844	29	189,906	29	174,462	24
1760	投資性不動產 (附註四、十三及二八)	131,119	21	133,539	20	134,423	18
1780	其他無形資產 (附註四及十四)	207	-	308	-	404	-
1985	預付租賃款—非流動 (附註四、十五及二八)	15,265	2	15,408	2	15,374	2
1990	其他非流動資產 (附註九、十二、十六及二七)	37,936	6	37,392	6	60,906	8
15XX	非流動資產總計	<u>369,371</u>	<u>58</u>	<u>376,553</u>	<u>57</u>	<u>385,569</u>	<u>52</u>
1XXX	資 產 總 計	<u>\$ 631,768</u>	<u>100</u>	<u>\$ 658,311</u>	<u>100</u>	<u>\$ 734,538</u>	<u>100</u>
	負債及權益						
	流動負債						
2100	短期借款 (附註十七及二八)	\$ 263,343	42	\$ 249,729	38	\$ 251,194	34
2150	應付票據	6,359	1	7,368	1	7,827	1
2170	應付帳款	37,585	6	42,811	6	65,560	9
2219	其他應付款 (附註十八)	37,832	6	25,505	4	27,746	4
2230	本期所得稅負債 (附註四)	-	-	433	-	-	-
2320	一年內到期之長期借款 (附註十七及二八)	16,669	2	23,286	4	32,141	5
2399	其他流動負債 (附註十八)	5,439	1	7,853	1	9,400	1
21XX	流動負債總計	<u>367,227</u>	<u>58</u>	<u>356,985</u>	<u>54</u>	<u>393,868</u>	<u>54</u>
	非流動負債						
2540	長期借款 (附註十七及二八)	13,891	2	22,225	3	24,310	3
2570	遞延所得稅負債 (附註四)	4,046	1	3,896	1	3,218	1
2670	其他非流動負債 (附註十八)	2,984	-	2,913	1	2,883	-
25XX	非流動負債總計	<u>20,921</u>	<u>3</u>	<u>29,034</u>	<u>5</u>	<u>30,411</u>	<u>4</u>
2XXX	負債總計	<u>388,148</u>	<u>61</u>	<u>386,019</u>	<u>59</u>	<u>424,279</u>	<u>58</u>
	歸屬於本公司業主之權益 (附註二十及二二)						
3110	股 本	360,380	57	513,335	78	513,335	70
3350	待彌補虧損	(119,196)	(19)	(242,134)	(37)	(198,067)	(27)
3490	其他權益	2,436	1	1,091	-	(5,009)	(1)
3XXX	權益總計	<u>243,620</u>	<u>39</u>	<u>272,292</u>	<u>41</u>	<u>310,259</u>	<u>42</u>
	負債及權益總計	<u>\$ 631,768</u>	<u>100</u>	<u>\$ 658,311</u>	<u>100</u>	<u>\$ 734,538</u>	<u>100</u>

後附之附註係本合併財務報告之一部分。

董事長：林國瑞



經理人：林國瑞



會計主管：陳佑鈞



勝昱利投股份有限公司及其子公司

民國 107 年及 106 年 4 月 1 日至 6 月 30 日及民國 107 年及 106 年 1 月 1 日至 6 月 30 日

(僅經核閱會計師事務所查核)

單位：新台幣仟元，惟
每股淨損為元

代 碼	107年4月1日至6月30日		106年4月1日至6月30日		107年1月1日至6月30日		106年1月1日至6月30日		
	金 額	%	金 額	%	金 額	%	金 額	%	
	營業收入(附註四)								
4100	\$ 99,593	90	\$ 144,846	94	\$ 200,127	91	\$ 271,686	94	
4300	3,559	3	3,316	2	6,936	3	6,633	2	
4800	7,246	7	5,325	4	13,947	6	11,365	4	
4000	<u>110,398</u>	<u>100</u>	<u>153,487</u>	<u>100</u>	<u>221,010</u>	<u>100</u>	<u>289,684</u>	<u>100</u>	
	營業成本(附註四、十及二一)								
5110	102,468	93	141,600	93	202,011	91	266,358	92	
5300	1,691	1	1,776	1	3,618	2	3,502	1	
5000	<u>104,159</u>	<u>94</u>	<u>143,376</u>	<u>94</u>	<u>205,629</u>	<u>93</u>	<u>269,860</u>	<u>93</u>	
5950	<u>6,239</u>	<u>6</u>	<u>10,111</u>	<u>6</u>	<u>15,381</u>	<u>7</u>	<u>19,824</u>	<u>7</u>	
	營業費用(附註十九、二一及二七)								
6100	4,922	5	16,432	11	9,598	4	23,069	8	
6200	21,361	19	17,805	12	32,707	15	36,398	12	
6300	127	-	863	-	305	-	1,694	1	
6450	270	-	-	-	1,875	1	-	-	
6000	<u>26,680</u>	<u>24</u>	<u>35,100</u>	<u>23</u>	<u>44,485</u>	<u>20</u>	<u>61,161</u>	<u>21</u>	
6900	<u>(20,441)</u>	<u>(18)</u>	<u>(24,989)</u>	<u>(17)</u>	<u>(29,104)</u>	<u>(13)</u>	<u>(41,337)</u>	<u>(14)</u>	
	營業外收入及支出(附註二一及二七)								
7010	1,103	1	189	-	1,434	-	378	-	
7020	1,076	1	88	-	1,460	1	(264)	-	
7050	(1,673)	(2)	(1,894)	(1)	(3,407)	(2)	(3,749)	(1)	
7000	<u>506</u>	<u>-</u>	<u>(1,617)</u>	<u>(1)</u>	<u>(513)</u>	<u>(1)</u>	<u>(3,635)</u>	<u>(1)</u>	
7900	<u>(19,935)</u>	<u>(18)</u>	<u>(26,606)</u>	<u>(18)</u>	<u>(29,617)</u>	<u>(14)</u>	<u>(44,972)</u>	<u>(15)</u>	
7950	<u>(109)</u>	<u>-</u>	<u>(140)</u>	<u>-</u>	<u>(400)</u>	<u>-</u>	<u>(140)</u>	<u>-</u>	
8200	<u>(20,044)</u>	<u>(18)</u>	<u>(26,746)</u>	<u>(18)</u>	<u>(30,017)</u>	<u>(14)</u>	<u>(45,112)</u>	<u>(15)</u>	
	其他綜合損益								
	後續可能重分類至損益之項目								
8361	(1,682)	(2)	3,226	2	1,495	1	(5,656)	(2)	
8399	168	-	(322)	-	(150)	-	566	-	
8300	<u>(1,514)</u>	<u>(2)</u>	<u>2,904</u>	<u>2</u>	<u>1,345</u>	<u>1</u>	<u>(5,090)</u>	<u>(2)</u>	
8500	<u>(\$ 21,558)</u>	<u>(20)</u>	<u>(\$ 23,842)</u>	<u>(16)</u>	<u>(\$ 28,672)</u>	<u>(13)</u>	<u>(\$ 50,202)</u>	<u>(17)</u>	
	每股淨損(附註二三)								
9750	<u>(\$ 0.56)</u>		<u>(\$ 0.74)</u>		<u>(\$ 0.83)</u>		<u>(\$ 1.25)</u>		

後附之附註係本合併財務報告之一部分。

董事長：林國瑞



經理人：林國瑞



會計主管：陳佑鈞



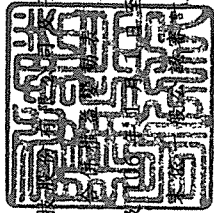

勝豆科
子有限公司

民國 107 年 6 月 30 日
(僅經核閱，準則查核)

單位：新台幣千元

代碼	歸屬於本公司之業主之	其他權益	國外營運機構財務報表換算之兌換差額	待彌補虧損	本額	權益	
						權益	總額
A1	106年1月1日餘額	51,334	\$ 513,335	(\$ 152,955)	81	\$	\$ 360,461
D1	106年1月1日至6月30日淨損	-	-	(45,112)	-	((45,112)
D3	106年1月1日至6月30日稅後其他綜合損益	-	-	-	(5,090)	((5,090)
D5	106年1月1日至6月30日綜合損益總額	-	-	(45,112)	(5,090)	((50,202)
Z1	106年6月30日餘額	51,334	\$ 513,335	(\$ 198,067)	(\$ 5,002)	\$	\$ 310,259
A1	107年1月1日餘額	51,334	\$ 513,335	(\$ 242,134)	\$ 1,091	\$	\$ 272,292
F1	減資彌補虧損	(15,296)	(152,955)	152,955	-	-	-
D1	107年1月1日至6月30日淨損	-	-	(30,017)	-	((30,017)
D3	107年1月1日至6月30日稅後其他綜合損益	-	-	-	1,345		1,345
D5	107年1月1日至6月30日綜合損益總額	-	-	(30,017)	1,345	((28,672)
Z1	107年6月30日餘額	36,038	\$ 360,380	(\$ 119,196)	\$ 2,436	\$	\$ 243,620

後附之附註係本合併財務報告之一部分。



董事長：林國瑞



經理人：林國瑞



會計主管：陳佑鈞

勝昱科技股份有限公司及子公司

合併現金流量表

民國 107 年及 106 年 1 月 1 日至 6 月 30 日

(僅經核閱，未依一般公認審計準則查核)

單位：新台幣仟元

代 碼		107年1月1日 至6月30日	106年1月1日 至6月30日
	營業活動之現金流量		
A10000	本期稅前淨損失	(\$ 29,617)	(\$ 44,972)
A20010	不影響現金流量之收益費損項目		
A20300	預期信用減損損失	1,875	-
A20300	呆帳費用	-	8,123
A20100	折舊費用	9,315	8,422
A20200	攤銷費用	105	102
A29900	預付租賃款攤銷	243	235
A20900	財務成本	3,407	3,749
A23700	存貨跌價及呆滯損失(回升利益)	(143)	4,793
A23500	已實現售後租回利益	(168)	(134)
A22500	處分不動產、廠房及設備損失	107	495
A24100	外幣兌換淨利益	(134)	(995)
	營業資產及負債之淨變動數		
A31130	應收票據	(3,697)	7,531
A31150	應收帳款	4,714	(17,885)
A31180	其他應收款	(216)	(9,586)
A31200	存 貨	16,819	1,155
A31220	預付貨款	4,754	5,635
A31240	其他流動資產	(3,408)	(4,157)
A32130	應付票據	(1,009)	(6,276)
A32150	應付帳款	(5,048)	21,429
A32180	其他應付款	12,299	5,153
A32230	其他流動負債	(2,215)	(461)
A33000	營運產生之現金	7,983	(17,644)
A33300	支付之利息	(3,379)	(3,714)
A33500	支付之所得稅	(1,131)	(552)
AAAA	營業活動之淨現金流入(出)	<u>3,473</u>	<u>(21,910)</u>

(接次頁)

(承前頁)

代 碼		107年1月1日 至6月30日	106年1月1日 至6月30日
	投資活動之現金流量		
B00050	處分按攤銷後成本衡量之金融資產 價款	\$ 448	\$ -
B00700	處分無活絡市場之債務工具投資價 款	-	50
B02700	購置不動產、廠房及設備	(907)	(678)
B02800	處分不動產、廠房及設備價款	80	79
B03800	存出保證金增加	(730)	-
B07100	預付設備款增加	-	(4,261)
B07200	預付設備款減少	33	-
BBBB	投資活動之淨現金流出	(1,076)	(4,810)
	籌資活動之現金流量		
C00100	短期借款增加	13,558	25,868
C01600	舉借長期借款	-	20,000
C01700	償還長期借款	(14,951)	(8,260)
C03000	存入保證金增加	54	-
CCCC	籌資活動之淨現金流入(出)	(1,339)	37,608
DDDD	匯率變動對現金及約當現金之影響	651	(2,177)
EEEE	現金及約當現金淨增加	1,709	8,711
E00100	期初現金及約當現金餘額	30,454	42,232
E00200	期末現金及約當現金餘額	\$ 32,163	\$ 50,943

後附之附註係本合併財務報告之一部分。

董事長：林國瑞



經理人：林國瑞



會計主管：陳佑鈞



勝昱科技股份有限公司及子公司

合併財務報表附註

民國 107 年及 106 年 1 月 1 日至 6 月 30 日

(僅經核閱，未依一般公認審計準則查核)

(除另註明外，金額以新台幣仟元為單位)

一、公司沿革及一般資訊

勝昱科技股份有限公司(以下稱「本公司」)係於 71 年 12 月設立，主要從事各種包裝材料、各種絕緣材料印刷電路基板、各種塑膠薄膜及金屬薄膜之製造加工及買賣等業務。

本公司股票自 89 年 1 月 27 日起於財團法人中華民國證券櫃檯買賣中心證券商營業處所正式掛牌上櫃買賣。

本合併財務報告係以本公司之功能性貨幣新台幣表達。

二、通過財務報告日之日期及程序

本合併財務報告於 107 年 8 月 9 日經董事會通過。

三、新發布及修訂準則及解釋之適用

- (一) 首次適用修正後之證券發行人財務報告編製準則及金融監督管理委員會(以下稱「金管會」)認可並發布生效之國際財務報導準則(IFRS)、國際會計準則(IAS)、解釋(IFRIC)及解釋公告(SIC)(以下稱「IFRSs」)。

除下列說明外，適用修正後之證券發行人財務報告編製準則及金管會認可並發布生效之 IFRSs 將不致造成合併公司會計政策之重大變動：

IFRS 9「金融工具」及相關修正

IFRS 9「金融工具」取代 IAS 39「金融工具：認列與衡量」，並配套修正 IFRS 7「金融工具：揭露」等其他準則。IFRS 9 之新規定涵蓋金融資產之分類、衡量與減損及一般避險會計，相關會計政策請參閱附註四。

金融資產之分類、衡量

合併公司依據 107 年 1 月 1 日所存在之事實及情況，於該日評估已存在金融資產之分類予以追溯調整，並選擇不予重編比較期間。於 107 年 1 月 1 日，各類別金融資產依 IAS 39 及 IFRS 9 所決定之衡量種類及帳面金額及其變動情形彙總如下：

金融資產類別	衡 量 種 類		帳 面 金 額		說 明
	IAS 39	IFRS 9	IAS 39	IFRS 9	
現金及約當現金	放款及應收款	按攤銷後成本衡量	\$ 30,454	\$ 30,454	-
無活絡市場之債務工具投資 — 流動	放款及應收款	按攤銷後成本衡量	15,341	15,341	(1)
應收票據、應收帳款及其他 應收款	放款及應收款	按攤銷後成本衡量	154,405	154,405	(2)

(1) 原依 IAS 39 分類為無活絡市場之債務工具投資並按攤銷後成本衡量之債券投資，其原始認列時之合約現金流量完全為支付本金及流通在外本金金額之利息，且依 107 年 1 月 1 日所存在之事實及情況評估經營模式係收取合約現金流量，依 IFRS 9 分類為按攤銷後成本衡量，並評估預期信用損失。

(2) 應收票據、應收帳款及其他應收款原依 IAS 39 分類為放款及應收款，依 IFRS 9 則分類為按攤銷後成本衡量之金融資產，並評估預期信用損失。

(二) 108 年適用之證券發行人財務報告編製準則及金融監督管理委員會（以下稱「金管會」）認可之 IFRSs

新發布 / 修正 / 修訂準則及解釋	IASB 發布之生效日(註1)
「2015-2017 週期之年度改善」	2019 年 1 月 1 日
IFRS 9 之修正「具負補償之提前還款特性」	2019 年 1 月 1 日 (註2)
IFRS 16「租賃」	2019 年 1 月 1 日
IAS 19 之修正「計畫修正、縮減或清償」	2019 年 1 月 1 日 (註3)
IAS 28 之修正「對關聯企業及合資之長期權益」	2019 年 1 月 1 日
IFRIC 23「所得稅務處理之不確定性」	2019 年 1 月 1 日

註 1：除另註明外，上述新發布 / 修正 / 修訂準則或解釋係於各該日期以後開始之年度期間生效。

註 2：金管會允許合併公司得選擇提前於 107 年 1 月 1 日適用此項修正。

註 3：108 年 1 月 1 日以後發生之計畫修正、縮減或清償適用此項修正。

1. IFRS 16「租賃」

IFRS 16 係規範租賃之會計處理，該準則將取代 IAS 17「租賃」及相關解釋。

租賃定義

首次適用 IFRS 16 時，合併公司將選擇僅就 108 年 1 月 1 日以後簽訂（或變動）之合約依 IFRS 16 評估是否係屬（或包含）租賃，目前已依 IAS 17 及 IFRIC 4 辨認為租賃之合約將不予重新評估並將依 IFRS 16 之過渡規定處理。

合併公司為承租人

首次適用 IFRS 16 時，除低價值標的資產租賃及短期租賃選擇按直線基礎認列費用外，其他租賃將於合併資產負債表認列使用權資產及租賃負債。合併綜合損益表將分別表達使用權資產之折舊費用及租賃負債按有效利息法所產生之利息費用。於合併現金流量表中，償付租賃負債之本金金額將表達為籌資活動，支付利息部分將列為營業活動。適用 IFRS 16 前，分類為營業租賃之合約係按直線基礎認列費用。營業租賃現金流量於合併現金流量表係表達於營業活動。

目前依 IAS 17 以營業租賃處理之協議，於 108 年 1 月 1 日租賃負債之衡量將以剩餘租賃給付按該日承租人之增額借款利率折現，部分使用權資產將按前述利率折現並以如同於租賃開始日已適用 IFRS 16 之方式衡量。所認列之使用權資產均將適用 IAS 36 評估減損。

合併公司預計將適用下列權宜作法：

- (1) 對具有合理類似特性之租賃組合使用單一折現率衡量租賃負債。
- (2) 租賃期間於 108 年 12 月 31 日以前結束之租賃將依短期租賃處理。

(3) 不將原始直接成本計入 108 年 1 月 1 日之使用權資產衡量中。

(4) 進行租賃負債之衡量時，對諸如租賃期間之決定將使用後見之明。

合併公司為出租人

於過渡時對出租人之租賃將不作任何調整，且自 108 年 1 月 1 日起始適用 IFRS 16。

2. IFRIC 23 「所得稅務處理之不確定性」

IFRIC 23 釐清當存有所得稅務處理之不確定性時，合併公司須假設稅務機關將可取具所有相關資料進行審查，若判斷其申報之稅務處理很有可能被稅務機關接受，合併公司對於課稅所得、課稅基礎、未使用課稅損失、未使用課稅抵減及稅率之決定必須與申報所得稅時所採用之稅務處理一致。若稅務機關並非很有可能接受申報之稅務處理，合併公司須採最可能金額或預期值（應採兩者中較能預測不確定性最終結果之方法）評估。若事實及情況改變，合併公司須重評估其判斷與估計。

除上述影響外，截至本合併財務報告通過發布日止，合併公司仍持續評估其他準則、解釋之修正對財務狀況與財務績效之影響，相關影響待評估完成時予以揭露。

(三) IASB 已發布但尚未經金管會認可並發布生效之 IFRSs

<u>新發布 / 修正 / 修訂準則及解釋</u>	<u>IASB 發布之生效日(註 1)</u>
IFRS 10 及 IAS 28 之修正「投資者與其關聯企業或合資間之資產出售或投入」	未定
IFRS 17 「保險合約」	2021 年 1 月 1 日

註 1：除另註明外，上述新發布 / 修正 / 修訂準則或解釋係於各該日期以後開始之年度期間生效。

除上述影響外，截至本合併財務報告通過發布日止，合併公司仍持續評估其他準則、解釋之修正對財務狀況與財務績效之影響，相關影響待評估完成時予以揭露。

四、重大會計政策之彙總說明

(一) 遵循聲明

本合併財務報告係依照證券發行人財務報告編製準則及經金管會認可並發布生效之 IAS 34「期中財務報導」編製。本合併財務報告並未包含整份年度財務報告所規定之所有 IFRSs 揭露資訊。

(二) 編製基礎

除按公允價值衡量之金融工具外，本合併財務報告係依歷史成本基礎編製。

公允價值衡量依照相關輸入值之可觀察程度及重要性分為第 1 等級至第 3 等級：

1. 第 1 等級輸入值：係指於衡量日可取得之相同資產或負債於活躍市場之報價（未經調整）。
2. 第 2 等級輸入值：係指除第 1 等級之報價外，資產或負債直接（亦即價格）或間接（亦即由價格推導而得）之可觀察輸入值。
3. 第 3 等級輸入值：係指資產或負債之不可觀察之輸入值。

(三) 資產與負債區分流動與非流動之標準

流動資產包括：

1. 主要為交易目的而持有之資產；
2. 預期於資產負債表日後 12 個月內實現之資產；及
3. 現金（但不包括於資產負債表日後逾 12 個月用以交換或清償負債而受到限制者）。

流動負債包括：

1. 主要為交易目的而持有之負債；
2. 於資產負債表日後 12 個月內到期清償之負債，以及
3. 不能無條件將清償期限遞延至資產負債表日後至少 12 個月之負債。

非屬上述流動資產或流動負債者，係分類為非流動資產或非流動負債。

(四) 合併基礎

本合併財務報告係包含本公司及由本公司所控制個體（子公司）之財務報告。子公司之財務報告已予調整，以使其會計政策與合併公司之會計政策一致。於編製合併報告時，各個體間之交易、帳戶餘額、收益及費損已全數予以銷除。

子公司明細、持股比率及營業項目，參閱附註十一及附表二。

(五) 外 幣

各個體編製財務報告時，以個體功能性貨幣以外之貨幣（外幣）交易者，依交易日匯率換算為功能性貨幣記錄。

外幣貨幣性項目於每一資產負債表日以收盤匯率換算。因交割貨幣性項目或換算貨幣性項目產生之兌換差額，於發生當期認列於損益。

以公允價值衡量之外幣非貨幣性項目係以決定公允價值當日之匯率換算，所產生之兌換差額列為當期損益，惟屬公允價值變動認列於其他綜合損益者，其產生之兌換差額列於其他綜合損益。

以歷史成本衡量之外幣非貨幣性項目係以交易日之匯率換算，不再重新換算。

於編製合併財務報告時，本公司及其國外營運機構（包含營運所在國家或使用之貨幣與本公司不同之子公司）之資產及負債以每一資產負債表日匯率換算為新台幣。收益及費損項目係以當期平均匯率換算，所產生之兌換差額認列為其他綜合損益。

(六) 存 貨

存貨包括商品、原料、物料、製成品及在製品。存貨係以成本與淨變現價值孰低衡量，比較成本與淨變現價值時除同類別存貨外係以個別項目為基礎。淨變現價值係指在正常情況下之估計售價減除至完工尚需投入之估計成本及完成出售所需之估計成本後之餘額。存貨成本之計算係採加權平均法。

(七) 不動產、廠房及設備

不動產、廠房及設備係以成本認列，後續以成本減除累計折舊及累計減損損失後之金額衡量。

不動產、廠房及設備於耐用年限內按直線基礎，對每一重大部分單獨提列折舊。若租賃期間較耐用年限短者，則於租賃期間內提列折舊。合併公司至少於每一年度結束日對估計耐用年限、殘值及折舊方法進行檢視，並推延適用會計估計變動之影響。

不動產、廠房及設備除列時，淨處分價款與該資產帳面金額間之差額係認列於損益。

(八) 投資性不動產

投資性不動產係為賺取租金或資本增值或兩者兼具而持有之不動產。投資性不動產亦包括目前尚未決定未來用途所持有之土地。

投資性不動產原始以成本（包括交易成本）衡量，後續以成本減除累計折舊及累計減損損失後之金額衡量。投資性不動產採直線基礎提列折舊。

投資性不動產除列時，淨處分價款與該資產帳面金額間之差額係認列於損益。

(九) 無形資產

1. 單獨取得

單獨取得之有限耐用年限無形資產原始以成本衡量，後續係以成本減除累計攤銷後之金額衡量。無形資產於耐用年限內按直線基礎進行攤銷，合併公司至少於每一年度結束日對估計耐用年限、殘值及攤銷方法進行檢視，並推延適用會計估計變動之影響。

2. 除 列

無形資產除列時，淨處分價款與該資產帳面金額間之差額係認列於當期損益。

(十) 有形及無形資產之減損

合併公司於每一資產負債表日評估是否有任何跡象顯示有形及無形資產可能已減損。若有任一減損跡象存在，則估計該資產之可回收金額。倘無法估計個別資產之可回收金額，合併公司估計該資產所屬現金產生單位之可回收金額。共用資產係依合理一致基礎分攤至個別現金產生單位。

可回收金額為公允價值減出售成本與其使用價值之較高者。個別資產或現金產生單位之可回收金額若低於其帳面金額時，將該資產或現金產生單位之帳面金額調減至其可回收金額，減損損失係認列於損益。

當減損損失於後續迴轉時，該資產或現金產生單位之帳面金額調增至修訂後之可回收金額，惟增加後之帳面金額以不超過該資產或現金產生單位若未於以前年度認列減損損失時所決定之帳面金額（減除攤銷或折舊）。減損損失之迴轉係認列於損益。

(十一) 金融工具

金融資產與金融負債於合併公司成為該工具合約條款之一方時認列於合併資產負債表。

原始認列金融資產與金融負債時，若金融資產或金融負債非屬透過損益按公允價值衡量者，係按公允價值加計直接可歸屬於取得或發行金融資產或金融負債之交易成本衡量。直接可歸屬於取得或發行透過損益按公允價值衡量之金融資產或金融負債之交易成本，則立即認列為損益。

金融資產

金融資產之慣例交易係採交易日會計認列及除列。

1. 衡量種類

107年

合併公司所持有之金融資產種類為按攤銷後成本衡量之金融資產。

按攤銷後成本衡量之金融資產

合併公司投資金融資產若同時符合下列兩條件，則分類為按攤銷後成本衡量之金融資產：

- (1) 係於某經營模式下持有，該模式之目的係持有金融資產以收取合約現金流量；及
- (2) 合約條款產生特定日期之現金流量，該等現金流量完全為支付本金及流通在外本金金額之利息。

按攤銷後成本衡量之金融資產（包括現金、按攤銷後成本衡量之應收帳款及其他應收款）於原始認列後，係以有效利息法決定之總帳面金額減除任何減損損失之攤銷後成本衡量，任何外幣兌換損益則認列於損益。

除下列兩種情況外，利息收入係以有效利率乘以金融資產總帳面金額計算：

- (1) 購入或創始之信用減損金融資產，利息收入係以信用調整後有效利率乘以金融資產攤銷後成本計算。
- (2) 非屬購入或創始之信用減損，但後續變成信用減損之金融資產，利息收入係以有效利率乘以金融資產攤銷後成本計算。

106 年

合併公司所持有之金融資產種類為放款及應收款。

放款及應收款

放款及應收款（包括現金、無活絡市場之債務工具投資—流動、應收票據、應收帳款及其他應收款）係採用有效利息法按攤銷後成本減除減損損失後之金額衡量，惟短期應收帳款之利息認列不具重大性之情況除外。

2. 金融資產之減損

107 年

合併公司於每一資產負債表日按預期信用損失評估按攤銷後成本衡量之金融資產（含應收帳款）之減損損失。

應收帳款均按存續期間預期信用損失認列備抵損失。其他金融資產係先評估自原始認列後信用風險是否顯著增加，若未顯著增加，則按 12 個月預期信用損失認列備抵損失，若已顯著增加，則按存續期間預期信用損失認列備抵損失。

預期信用損失係以發生違約之風險作為權重之加權平均信用損失。12 個月預期信用損失係代表金融工具於報導日後 12 個月內可能違約事項所產生之預期信用損失，存續期間預期信

用損失則代表金融工具於預期存續期間所有可能違約事項產生之預期信用損失。

所有金融資產之減損損失係藉由備抵帳戶調降其帳面金額，惟透過其他綜合損益按公允價值衡量之債務工具投資之備抵損失係認列於其他綜合損益，並不減少其帳面金額。

106年

除透過損益按公允價值衡量之金融資產外，合併公司係於每一資產負債表日評估其他金融資產是否有減損客觀證據，當有客觀證據顯示，因金融資產原始認列後發生之單一或多項事項，致使金融資產之估計未來現金流量受損失者，該金融資產即已發生減損。

按攤銷後成本列報之金融資產，如應收帳款，該資產若經個別評估未有客觀減損證據，另再集體評估減損。應收款集體存在之客觀減損證據可能包含合併公司過去收款經驗、集體超過平均授信期間之延遲付款增加情況，以及與應收款拖欠有關之可觀察全國性或區域性經濟情勢變化。

按攤銷後成本列報之金融資產之減損損失金額係該資產帳面金額與估計未來現金流量按該金融資產原始有效利率折現之現值間之差額。

按攤銷後成本列報之金融資產於後續期間減損損失金額減少，且經客觀判斷該減少與認列減損後發生之事項有關，則先前認列之減損損失直接或藉由調整備抵帳戶予以迴轉認列於損益，惟該迴轉不得使金融資產帳面金額超過若未認列減損情況下於迴轉日應有之攤銷後成本。

其他金融資產客觀減損證據包含發行人或債務人之重大財務困難、違約（例如利息或本金支付之延滯或不償付）、債務人將進入破產或其他財務重整之可能性大增或由於財務困難而使金融資產之活絡市場消失。

所有金融資產之減損損失係直接自金融資產之帳面金額中扣除，惟應收帳款係藉由備抵帳戶調降其帳面金額。當判斷應

收帳款無法收回時，係沖銷備抵帳戶。原先已沖銷而後續收回之款項則貸記備抵帳戶。除因應收帳款無法收回而沖銷備抵帳戶外，備抵帳戶帳面金額之變動認列於損益。

3. 金融資產之除列

合併公司僅於對來自金融資產現金流量之合約權利失效，或已移轉金融資產且該資產所有權之幾乎所有風險及報酬已移轉予其他企業時，始將金融資產除列。

於一按攤銷後成本衡量之金融資產整體除列時，其帳面金額與所收取對價間之差額係認列於損益。於一透過其他綜合損益按公允價值衡量之權益工具投資整體除列時，累積損益直接移轉至保留盈餘，並不重分類為損益。

金融負債

1. 後續衡量

所有金融負債係以有效利息法按攤銷後成本衡量。

2. 金融負債之除列

除列金融負債時，其帳面金額與所支付對價（包含任何所移轉之非現金資產或承擔之負債）間之差額認列為損益。

(十二) 收入認列

107年

合併公司於客戶合約辨認履約義務後，將交易價格分攤至各履約義務，並於滿足各履約義務時認列收入。

商品之銷售

商品銷貨收入係來自各種包裝材料、各種絕緣材料印刷電路基板、各種塑膠薄膜及金屬薄膜之銷售。由於各種產品於起運時，客戶對商品已有訂定價格與使用之權利且負有再銷售之主要責任，並承擔商品陳舊過時風險，合併公司係於該時點認列收入及應收帳款。商品銷售之預收款項於產品起運前係認列為合約負債。

去料加工時，加工產品所有權之控制並未移轉，是以去料時不認列收入。

當合併公司為代理人時，代委託人收取之金額以收付價金之差額為佣金收入。

106年

收入係按已收或應收對價之公允價值衡量，並扣除估計之客戶退貨、折扣及其他類似之折讓。銷貨退回係依據以往經驗及其他攸關因素合理估計未來之退貨金額提列。

1. 商品之銷售

銷售商品係於下列條件完全滿足時認列收入：

- (1) 合併公司已將商品所有權之重大風險及報酬移轉予買方；
- (2) 合併公司對於已經出售之商品既不持續參與管理，亦未維持有效控制；
- (3) 收入金額能可靠衡量；
- (4) 與交易有關之經濟效益很有可能流入合併公司；及
- (5) 與交易有關之已發生或將發生之成本能可靠衡量。

當合併公司為代理人時，代委託人收取之金額以收付價金之差額為佣金收入。

去料加工時，加工產品所有權之重大風險及報酬並未移轉，是以去料時不作銷貨處理。

2. 股利收入及利息收入

投資所產生之股利收入係於股東收款之權利確立時認列，惟前提係與交易有關之經濟效益很有可能流入合併公司，且收入金額能可靠衡量。

金融資產之利息收入係於經濟效益很有可能流入合併公司，且收入金額能可靠衡量時認列。

(十三) 租賃

當租賃條款係移轉附屬於資產所有權之幾乎所有風險與報酬予承租人，則將其分類為融資租賃。所有其他租賃則分類為營業租賃。

1. 合併公司為出租人

營業租賃之租賃收益係按直線基礎於相關租賃期間內認列為收益。

2. 合併公司為承租人

營業租賃給付係按直線基礎於租賃期間內認列為費用。

(十四) 借款成本

所有借款成本係於發生當期認列為損益。

(十五) 員工福利

1. 短期員工福利

短期員工福利相關負債係以換取員工服務而預期支付之非折現金額衡量。

2. 退職後福利

確定提撥退休計畫之退休金係於員工提供服務期間將應提撥之退休金數額認列為費用。

確定福利退休計畫之確定福利成本（含服務成本、淨利息及再衡量數及清償損益）係採預計單位福利法精算。服務成本（含當期服務成本）及淨確定福利負債（資產）淨利息及清償損益於發生時認列為員工福利費用。再衡量數（含精算損益及扣除利息後之計畫資產報酬）於發生時認列於其他綜合損益並列入保留盈餘，後續期間不重分類至損益。

淨確定福利負債（資產）係確定福利退休計畫之提撥短絀（剩餘）。淨確定福利資產不得超過從該計畫退還提撥金或可減少未來提撥金之現值。

期中期間之退休金成本係採用前一年度結束日依精算決定之退休金成本率，以年初至當期末為基礎計算，並針對本期之重大市場波動，及重大計畫修正、清償或其他重大一次性事項加以調整。

(十六) 所得稅

所得稅費用係當期所得稅及遞延所得稅之總和。期中期間之所得稅係以年度為基礎進行評估，以預期年度總盈餘所適用之稅率，就期中稅前利益予以計算。期中期間因稅法修正發生之稅率變動影響係與產生租稅後果之交易本身會計處理原則一致，於發生當期一次認列於損益、其他綜合損益或直接計入權益。

1. 當期所得稅

依所得稅法規定計算之未分配盈餘加徵 10% 所得稅列為股東會決議年度之所得稅費用。

以前年度應付所得稅之調整，列入當期所得稅。

2. 遞延所得稅

遞延所得稅係依帳載資產及負債帳面金額與計算課稅所得之課稅基礎二者所產生之暫時性差異計算。

遞延所得稅負債一般係就所有應課稅暫時性差異予以認列，而遞延所得稅資產則於很有可能有課稅所得以供可減除暫時性差異及虧損扣抵等支出所產生之所得稅抵減使用時認列。

與投資子公司相關之應課稅暫時性差異皆認列遞延所得稅負債，惟合併公司若可控制暫時性差異迴轉之時點，且該暫時性差異很有可能於可預見之未來不會迴轉者除外。與此類投資有關之可減除暫時性差異，僅於其很有可能有足夠課稅所得用以實現暫時性差異，且於可預見之未來預期將迴轉的範圍內，予以認列遞延所得稅資產。

遞延所得稅資產之帳面金額於每一資產負債表日予以重新檢視，並針對已不再很有可能有足夠之課稅所得以供其回收所有或部分資產者，調減帳面金額。原未認列為遞延所得稅資產者，亦於每一資產負債表日予以重新檢視，並在未來很有可能產生課稅所得以供其回收所有或部分資產者，調增帳面金額。

遞延所得稅資產及負債係以預期負債清償或資產實現當期之稅率衡量，該稅率係以資產負債表日已立法或已實質性立法之稅率及稅法為基礎。遞延所得稅負債及資產之衡量係反映合併公司於資產負債表日預期回收或清償其資產及負債帳面金額之方式所產生之租稅後果。

3. 當期及遞延所得稅

當期及遞延所得稅係認列於損益，惟與認列於其他綜合損益或直接計入權益之項目相關之當期及遞延所得稅係分別認列於其他綜合損益或直接計入權益。

五、重大會計判斷、估計及假設不確定性之主要來源

合併公司於採用會計政策時，對於不易自其他來源取得相關資訊者，管理階層必須基於歷史經驗及其他攸關之因素作出相關之判斷、估計及假設。實際結果可能與估計有所不同。

管理階層將對估計與基本假設持續檢視。若估計之修正僅影響當期，則於修正當期認列；若會計估計之修正同時影響當期及未來期間，則於修正當期及未來期間認列。

(一) 金融資產之估計減損（適用於 107 年）

應收帳款之估計減損係基於合併公司對於違約率及預期損失率之假設。合併公司考量歷史經驗、現時市場情況及前瞻性資訊，以作成假設並選擇減損評估之輸入值。若未來實際現金流量少於預期，可能會產生重大減損損失。

(二) 應收款項之估計減損（適用於 106 年）

當有客觀證據顯示減損跡象時，合併公司考量未來現金流量之估計。減損損失之金額係以該資產之帳面金額及估計未來現金流量（排除尚未發生之未來信用損失）按該金融資產之原始有效利率折現之現值間的差額衡量。若未來實際現金流量少於預期，可能會產生重大減損損失。

(三) 存貨之減損

存貨淨變現價值係正常營業過程中之估計售價減除至完工尚需投入之估計成本及完成出售所需之估計成本後之餘額估計，該等估計係依目前市場狀況及類似產品之歷史銷售經驗評估，市場情況之改變可能重大影響該等估計結果。

六、現金及約當現金

	107年6月30日	106年12月31日	106年6月30日
庫存現金及週轉金	\$ 585	\$ 713	\$ 829
銀行支票及活期存款	16,421	29,741	50,114
銀行定期存款	15,157	-	-
	<u>\$ 32,163</u>	<u>\$ 30,454</u>	<u>\$ 50,943</u>

銀行存款於資產負債表日之市場利率區間如下：

	107年6月30日	106年12月31日	106年6月30日
銀行存款	0.01%~1.35%	0.01%~0.35%	0.01%~0.35%

七、按攤銷後成本衡量之金融資產－107年

	107年6月30日
<u>流 動</u>	
銀行活期存款	\$ 830
銀行存款－備償戶	<u>14,063</u>
	<u>\$ 14,893</u>

按攤銷後成本衡量之金融資產質押之資訊，參閱附註二八。此類存款原依 IAS 39 分類為無活絡市場之債務工具投資，其重分類及 106 年資訊，請參閱附註三及附註八。

合併公司採行之政策係僅投資於信用評等為投資等級以上（含）且於減損評估屬信用風險低之債務工具。經評估銀行活期存款及銀行備償戶於 107 年 1 月 1 日至 6 月 30 日並無 12 個月預期信用損失或存續期間預期信用損失。

八、無活絡市場之債務工具投資－流動－106年

	106年12月31日	106年6月30日
<u>流 動</u>		
銀行活期存款	\$ 814	\$ 834
銀行存款－備償戶	<u>14,527</u>	<u>12,336</u>
	<u>\$ 15,341</u>	<u>\$ 13,170</u>

無活絡市場之債務工具投資質押之資訊，參閱附註二八。

九、應收票據、應收帳款及其他應收款

	107年6月30日	106年12月31日	106年6月30日
<u>應收票據</u>			
因營業而發生	<u>\$ 32,761</u>	<u>\$ 29,064</u>	<u>\$ 25,515</u>
<u>應收帳款</u>			
按攤銷後成本衡量			
總帳面金額	\$ 130,353	\$ 135,089	\$ 147,409
減：備抵損失	(<u>12,148</u>)	(<u>10,248</u>)	(<u>10,217</u>)
	<u>\$ 118,205</u>	<u>\$ 124,841</u>	<u>\$ 137,192</u>

(接次頁)

(承前頁)

	107年6月30日	106年12月31日	106年6月30日
其他應收款			
其他	\$ 9,741	\$ 9,525	\$ 11,349
減：備抵損失	(<u>9,025</u>)	(<u>9,025</u>)	(<u>9,025</u>)
	<u>\$ 716</u>	<u>\$ 500</u>	<u>\$ 2,324</u>

107年1月1日至6月30日

合併公司對商品銷售之平均授信期間原則上為月結 120 天。除個別客戶實際發生信用減損提列減損損失外，本公司參考歷史經驗、考量個別客戶財務狀況及所處產業、競爭優勢與展望，將個別客戶區分為不同風險群組並依各群組之預期損失率認列備抵損失；另針對逾期超過 365 天之應收帳款認列 100% 備抵損失。

應收帳款之帳齡分析如下：

	107年6月30日
已逾期	
30天以下	\$ 5,382
31至60天	2,788
61至90天	4,413
91至180天	2,958
361天以上	<u>9,795</u>
合計	<u>\$ 25,336</u>

合併公司應收帳款之備抵損失如下：

107年6月30日

	未逾期	逾期 1~30天	逾期 31~60天	逾期 61~90天	逾期 91~180天	逾期 181~365天	逾期 超過365天	合計
總帳面金額	\$ 104,923	\$ 5,382	\$ 2,788	\$ 4,413	\$ 2,958	\$ 1	\$ 9,888	\$ 130,353
備抵損失(存續期間預期信用損失)	-	(<u>54</u>)	(<u>139</u>)	(<u>883</u>)	(<u>1,183</u>)	(<u>1</u>)	(<u>9,888</u>)	(<u>12,148</u>)
攤銷後成本	<u>\$ 104,923</u>	<u>\$ 5,328</u>	<u>\$ 2,649</u>	<u>\$ 3,530</u>	<u>\$ 1,775</u>	<u>\$ -</u>	<u>\$ -</u>	<u>\$ 118,205</u>

應收帳款備抵損失之變動資訊如下：

	107年1月1日 至6月30日
期初餘額 (IAS 39)	\$ 10,248
追溯適用 IFRS 9 調整數	-
期初餘額 (IFRS 9)	10,248
加：本期提列減損損失	1,875
匯率影響數	<u>25</u>
期末餘額	<u>\$ 12,148</u>

其他應收款備抵損失之變動資訊如下：

	107年1月1日 至6月30日
期初餘額 (IAS 39)	\$ 9,025
追溯適用 IFRS 9 調整數	<u>-</u>
期初暨期末餘額 (IFRS 9)	<u>\$ 9,025</u>

催收帳款備抵損失之變動資訊如下：

	107年1月1日 至6月30日
期初餘額 (IAS 39)	\$ 3,500
追溯適用 IFRS 9 調整數	<u>-</u>
期初暨期末餘額 (IFRS 9)	<u>\$ 3,500</u>

與 107 年 1 月 1 日相較，107 年 6 月 30 日之應收帳款總帳面金額淨減少 4,736 仟元，惟備抵損失增加 1,900 仟元。

106 年 1 月 1 日至 6 月 30 日

合併公司於 106 年之授信政策與前述 107 年授信政策相同。於決定應收帳款可回收性時，合併公司考量應收帳款自原始授信日至資產負債表日信用品質之任何改變。由於歷史經驗顯示逾期超過 365 天之應收帳款無法回收，合併公司對於帳齡超過 365 天之應收帳款認列 100% 備抵呆帳，對於逾期在 1 天至 365 天之間之應收帳款，其備抵呆帳係參考交易對方過去拖欠記錄及分析其目前財務狀況，以估計無法回收之金額。

在接受新客戶之前，合併公司係透過內部信用評等系統評估該潛在客戶之信用品質並設定該客戶之信用額度。客戶之信用額度及評等每年檢視一次。

合併公司之客戶群廣大且相互無關聯，故信用風險之集中度有限。

逾期應收帳款之帳齡分析如下：

	106年12月31日	106年6月30日
30天以下	\$ 625	\$ 2,203
31至60天	3,828	2,759
61至90天	28	42
91至180天	150	14
181至360天	5	4
361天以上	9,785	9,772
合計	<u>\$ 14,421</u>	<u>\$ 14,794</u>

以上係扣除備抵呆帳前之餘額，以逾期天數為基準進行帳齡分析。

應收帳款及催收帳款之備抵呆帳變動資訊如下：

	106年6月30日		
	應收帳款	其他應收款	催收帳款
期初餘額	\$ 12,185	\$ -	\$ 3,500
加：本期提列呆帳費用（迴轉利益）	(902)	9,025	-
減：本期實際沖銷	(926)	-	-
匯率影響數	(140)	-	-
期末餘額	<u>\$ 10,217</u>	<u>\$ 9,025</u>	<u>\$ 3,500</u>

十、存貨

	107年6月30日	106年12月31日	106年6月30日
製成品	\$ 21,508	\$ 25,705	\$ 30,963
在製品	13,447	22,879	36,133
原料	14,580	17,339	26,253
物料	1,515	1,976	2,800
	<u>\$ 51,050</u>	<u>\$ 67,899</u>	<u>\$ 96,149</u>

107年4月1日至6月30日及1月1日至6月30日與存貨相關之銷貨成本分別為102,468仟元及202,011仟元；106年4月1日至6月30日及1月1日至6月30日與存貨相關之銷貨成本分別為141,600仟元及266,358仟元。

107年4月1日至6月30日及1月1日至6月30日之銷貨成本分別包括存貨跌價及呆滯回升利益(448)仟元及(143)仟元；106年4月1日至6月30日及1月1日至6月30日之銷貨成本分別包括存貨跌價及呆滯損失2,125仟元及4,793仟元。

十一、子公司

列入合併財務報告之子公司

本合併財務報告編製主體如下：

投資公司名稱	子公司名稱	業務性質	所持股權百分比		
			107年 6月30日	106年 12月31日	106年 6月30日
勝昱科技股份有限公司	現詒應用材料科技有限公司	各類包裝材料之製造加工及買賣	100%	100%	100%
	Freedom Universal Holdings Ltd. (註1)	從事轉投資業務	-	-	100%
	Westminster Management Limited	進出口貿易	100%	100%	100%
	國瑞全球股份有限公司	各類產品之批發	100%	100%	100%
現詒應用材料科技有限 公司	United Sino Group Limited (註2)	從事轉投資業務	-	-	100%
	現詒電子(昆山)有限公司	不動產租賃	100%	100%	100%
	東莞鴻錦應用材料有限公司	從事生產和銷售有色金屬複合材料、耐高溫絕緣材料等	100%	100%	100%
現詒電子(昆山)有限 公司	昆山勝昱光能科技有限公司	各類光電、燈具、節能燈具之銷售，修理修配及安裝服務及各類貨物之進出口貿易	100%	100%	100%

註1：Freedom Universal Holdings Ltd.已於106年10月19日完成註銷登記。

註2：United Sino Group Limited已於106年11月6日完成註銷登記。

十二、不動產、廠房及設備

	自有土地	建築物	機器設備	運輸設備	辦公設備	租賃資產	租賃改良	其他設備	出租資產	合計
成 本										
106年1月1日餘額	\$ 79,590	\$ 123,767	\$ 71,058	\$ 973	\$ 1,852	\$ 2,513	\$ 5,860	\$ 10,464	\$ 2,583	\$ 298,660
增 添	-	377	-	-	-	20,000	-	301	-	20,678
處 分	-	-	(41,234)	-	(229)	-	-	(1,160)	-	(42,623)
預付設備款轉入	-	-	-	-	-	-	-	2,158	-	2,158
淨兌換差額	-	(122)	(781)	(28)	(17)	-	-	(80)	(74)	(1,102)
106年6月30日餘額	<u>\$ 79,590</u>	<u>\$ 123,645</u>	<u>\$ 29,420</u>	<u>\$ 945</u>	<u>\$ 1,606</u>	<u>\$ 22,513</u>	<u>\$ 5,860</u>	<u>\$ 11,683</u>	<u>\$ 2,509</u>	<u>\$ 277,771</u>
累計折舊及減損										
106年1月1日餘額	\$ -	\$ 66,635	\$ 40,288	\$ 255	\$ 1,501	\$ 1,414	\$ 1,491	\$ 8,303	\$ 1,533	\$ 121,420
處 分	-	-	(21,612)	-	(203)	-	-	(737)	-	(22,552)
折舊費用	-	1,381	734	42	116	1,806	586	373	107	5,145
淨兌換差額	-	(74)	(493)	(5)	(13)	-	-	(74)	(45)	(704)
106年6月30日餘額	<u>\$ -</u>	<u>\$ 67,942</u>	<u>\$ 18,917</u>	<u>\$ 292</u>	<u>\$ 1,401</u>	<u>\$ 3,220</u>	<u>\$ 2,077</u>	<u>\$ 7,865</u>	<u>\$ 1,595</u>	<u>\$ 103,309</u>
106年6月30日淨額	<u>\$ 79,590</u>	<u>\$ 55,703</u>	<u>\$ 10,503</u>	<u>\$ 653</u>	<u>\$ 205</u>	<u>\$ 19,293</u>	<u>\$ 3,783</u>	<u>\$ 3,818</u>	<u>\$ 914</u>	<u>\$ 174,462</u>
成 本										
107年1月1日餘額	\$ 79,590	\$ 134,081	\$ 43,867	\$ 962	\$ 535	\$ 22,513	\$ 5,860	\$ 12,021	\$ 2,554	\$ 301,983
增 添	-	761	14	-	-	-	-	132	-	907
重 分 類	-	-	19,923	-	-	(20,000)	-	77	-	-
處 分	-	(5,490)	(240)	-	-	-	-	-	-	(5,730)
預付設備款轉入	-	-	-	-	-	-	-	150	-	150
淨兌換差額	-	23	158	6	3	-	-	14	15	219
107年6月30日餘額	<u>\$ 79,590</u>	<u>\$ 129,375</u>	<u>\$ 63,722</u>	<u>\$ 968</u>	<u>\$ 538</u>	<u>\$ 2,513</u>	<u>\$ 5,860</u>	<u>\$ 12,394</u>	<u>\$ 2,569</u>	<u>\$ 297,529</u>
累計折舊及減損										
107年1月1日餘額	\$ -	\$ 69,970	\$ 21,171	\$ 338	\$ 384	\$ 7,445	\$ 2,670	\$ 8,369	\$ 1,730	\$ 112,077
重 分 類	-	-	7,121	-	-	(7,139)	-	18	-	-
處 分	-	(5,490)	(53)	-	-	-	-	-	-	(5,543)
折舊費用	-	2,043	1,244	44	23	1,528	586	441	110	6,019
淨兌換差額	-	13	95	1	1	-	-	13	9	132
107年6月30日餘額	<u>\$ -</u>	<u>\$ 66,536</u>	<u>\$ 29,528</u>	<u>\$ 383</u>	<u>\$ 408</u>	<u>\$ 1,834</u>	<u>\$ 3,256</u>	<u>\$ 8,841</u>	<u>\$ 1,849</u>	<u>\$ 112,685</u>
106年12月31日淨額	<u>\$ 79,590</u>	<u>\$ 64,111</u>	<u>\$ 22,696</u>	<u>\$ 624</u>	<u>\$ 151</u>	<u>\$ 15,068</u>	<u>\$ 3,190</u>	<u>\$ 3,652</u>	<u>\$ 824</u>	<u>\$ 189,906</u>
107年6月30日淨額	<u>\$ 79,590</u>	<u>\$ 62,839</u>	<u>\$ 34,144</u>	<u>\$ 585</u>	<u>\$ 130</u>	<u>\$ 679</u>	<u>\$ 2,604</u>	<u>\$ 3,553</u>	<u>\$ 720</u>	<u>\$ 184,844</u>

本公司預期不動產、廠房及設備及預付設備款之未來經濟效益減少，致其可回收金額小於帳面金額，故於 106 年度認列減損損失 10,072 仟元（不動產、廠房及設備 3,685 仟元及預付設備款 6,387 仟元）。

本公司係以公允價值減處分成本決定不動產、廠房及設備及預付設備款之可回收金額，相關公允價值係以成本法決定，主要假設包含估計出售價值，屬於第 2 等級公允價值衡量。

折舊費用係以直線基礎按下列耐用年數計提：

建築物	
廠房主建物	19 至 50 年
工程系統	3 至 5 年
機器設備	2 至 20 年
運輸設備	5 至 10 年
辦公設備	5 年
租賃資產	8 年
租賃改良	4 至 5 年
其他設備	3 至 8 年
出租資產	10 年

合併公司設定質押作為借款擔保之不動產、廠房及設備金額，請參閱附註二八。

十三、投資性不動產

	<u>建 築 物</u>
<u>成 本</u>	
106 年 1 月 1 日餘額	\$202,750
淨兌換差額	(5,763)
106 年 6 月 30 日餘額	<u>\$196,987</u>
<u>累計折舊</u>	
106 年 1 月 1 日餘額	\$ 61,055
折舊費用	3,277
淨兌換差額	(1,768)
106 年 6 月 30 日餘額	<u>\$ 62,564</u>
106 年 6 月 30 日淨額	<u>\$134,423</u>

(接次頁)

(承前頁)

	<u>建 築 物</u>
<u>成 本</u>	
107年1月1日餘額	\$200,464
淨兌換差額	<u>1,238</u>
107年6月30日餘額	<u>\$201,702</u>
<u>累計折舊</u>	
107年1月1日餘額	\$ 66,925
折舊費用	3,296
淨兌換差額	<u>362</u>
107年6月30日餘額	<u>\$ 70,583</u>
106年12月31日淨額	<u>\$133,539</u>
107年6月30日淨額	<u>\$131,119</u>

投資性不動產係以直線基礎按30年計提折舊。

合併公司投資性不動產座落於昆山市張浦鎮，於106年及105年12月31日之公允價值分別為161,214仟元及164,690仟元。經合併公司管理階層評估，相較於106年及105年12月31日，107年及106年6月30日之公允價值並無重大變動。

合併公司之所有投資性不動產皆係自有權益。設定作為借款擔保之投資性不動產金額，請參閱附註二八。

十四、其他無形資產

	<u>電 腦 軟 體</u>
<u>成 本</u>	
106年1月1日暨6月30日餘額	<u>\$ 620</u>
<u>累計攤銷</u>	
106年1月1日餘額	\$ 100
攤銷費用	102
淨兌換差額	<u>14</u>
106年6月30日餘額	<u>\$ 216</u>
106年6月30日淨額	<u>\$ 404</u>

(接次頁)

(承前頁)

	電 腦 軟 體
<u>成 本</u>	
107年1月1日暨6月30日餘額	\$ <u>620</u>
<u>累計攤銷</u>	
107年1月1日餘額	\$ 312
攤銷費用	105
淨兌換差額	(4)
107年6月30日餘額	\$ <u>413</u>
106年12月31日淨額	\$ <u>308</u>
107年6月30日淨額	\$ <u>207</u>

攤銷費用係以直線基礎按耐用年數3年計提。

十五、預付租賃款

	107年6月30日	106年12月31日	106年6月30日
流 動	\$ 478	\$ 475	\$ 467
非 流 動	<u>15,265</u>	<u>15,408</u>	<u>15,374</u>
	<u>\$ 15,743</u>	<u>\$ 15,883</u>	<u>\$ 15,841</u>

(一) 預付租賃款係位於中國大陸之土地使用權，按使用年限50年計提攤銷費用。

(二) 預付租賃款質押之資訊，參閱附註二八。

十六、其他資產

	107年6月30日	106年12月31日	106年6月30日
<u>流 動</u>			
淨確定福利資產(附註四及十九)	\$ -	\$ -	\$ 9,726
預付款項	776	1,204	2,154
其 他	<u>8,398</u>	<u>4,565</u>	<u>6,806</u>
	<u>\$ 9,174</u>	<u>\$ 5,769</u>	<u>\$ 18,686</u>
<u>非 流 動</u>			
預付設備款	\$ 32,450	\$ 32,633	\$ 55,242
存出保證金	5,486	4,759	5,664
催收款項—淨額	<u>-</u>	<u>-</u>	<u>-</u>
	<u>\$ 37,936</u>	<u>\$ 37,392</u>	<u>\$ 60,906</u>

催收款項－淨額於資產負債表日之資訊如下：

	107年6月30日	106年12月31日	106年6月30日
催收款項	\$ 3,500	\$ 3,500	\$ 3,500
減：備抵損失（附註九）	<u>3,500</u>	<u>3,500</u>	<u>3,500</u>
	<u>\$ -</u>	<u>\$ -</u>	<u>\$ -</u>

十七、借 款

（一）短期借款

	107年6月30日	106年12月31日	106年6月30日
擔保借款（附註二八）			
－銀行借款	<u>\$ 263,343</u>	<u>\$ 249,729</u>	<u>\$ 251,194</u>

銀行週轉性借款之利率於 107 年 6 月 30 日暨 106 年 12 月 31 日及 6 月 30 日分別為 1.3%~3.92904%、1.3%~3.2%及 1.3%~3.11%。

（二）長期借款

	107年6月30日	106年12月31日	106年6月30日
擔保借款（附註二八）			
銀行借款(1)	\$ 30,560	\$ 38,894	\$ 41,735
其他借款(2)	<u>-</u>	<u>6,617</u>	<u>14,716</u>
小 計	30,560	45,511	56,451
減：列為一年內到期部分	(<u>16,669</u>)	(<u>23,286</u>)	(<u>32,141</u>)
	<u>\$ 13,891</u>	<u>\$ 22,225</u>	<u>\$ 24,310</u>

- 銀行借款係以合併公司銀行存款及土地廠房抵押擔保（參閱附註二八），借款到期日分別為 108 年 9 月 13 日及 109 年 7 月 28 日，截至 107 年 6 月 30 日暨 106 年 12 月 31 日及 6 月 30 日止，有效年利率分別 2.30%~3.12%、2.30%~3.12%及 2.12%~5.65%。
- 合併公司於 106 年 1 月間與臺灣工銀租賃股份有限公司簽訂 20,000 仟元資產售後租回之融資性借款，依與臺灣工銀租賃股份有限公司簽訂之資產售後租回融資性合約約定，合併公司需於每月支付一定金額之租金，於約定租期 15 個月屆滿後，機台之所有權即無條件返還。本公司依據租期所需支付之租金設算隱含利率約為 5.1134%。

十八、其他負債

	107年6月30日	106年12月31日	106年6月30日
<u>流 動</u>			
其他應付款			
應付稅捐	\$ 13,736	\$ 452	\$ 995
應付設備款	5,472	6,910	-
應付薪資及獎金	4,918	5,339	7,281
其 他	13,706	12,804	19,470
	<u>\$ 37,832</u>	<u>\$ 25,505</u>	<u>\$ 27,746</u>
其他負債			
暫 收 款	\$ 3,178	\$ 6,350	\$ 7,338
合約負債	2,214	-	-
未實現售後租回利益	-	168	369
其 他	47	1,335	1,693
	<u>\$ 5,439</u>	<u>\$ 7,853</u>	<u>\$ 9,400</u>
<u>非 流 動</u>			
其他負債			
存入保證金	\$ 2,984	\$ 2,913	\$ 2,883

十九、退職後福利計畫

(一) 確定提撥計畫

合併公司中之本公司所適用「勞工退休金條例」之退休金制度，係屬政府管理之確定提撥退休計畫，依員工每月薪資 6% 提撥退休金至勞工保險局之個人專戶。

合併公司於中國子公司之員工，係屬中國政府營運之退休福利計畫成員。該子公司須提撥薪資成本之特定比例至退休福利計畫，以提供該計畫資金。合併公司對此政府營運之退休福利計畫之義務僅為提撥特定金額。

(二) 確定福利計畫

合併公司中之本公司依我國「勞動基準法」辦理之退休金制度係屬政府管理之確定福利退休計畫。員工退休金之支付，係根據服務年資及核准退休日前 6 個月平均工資計算。本公司原按員工每月薪資總額 6% 提撥退休金，交由勞工退休準備金監督委員會以該委員會名義存入台灣銀行之專戶，年度終了前，若估算專戶餘額不足給付次一年度內預估達到退休條件之勞工，次年度 3 月底前將一次提

撥其差額。該專戶係委託勞動部勞動基金運用局管理，本公司並無影響投資管理策略之權利。惟本公司分別依台北市政府勞動局北市勞資字第 10637612500 號函及台北市政府勞動局北市勞資字第 10537422900 號函暫停提撥。另本公司已於 106 年 9 月 21 日結清依「勞動基準法」計算之年資，並收回款項 7,650 仟元。

列入合併資產負債表之確定福利計畫金額列示如下：

	106年12月31日	105年12月31日
確定福利義務現值	\$ -	\$ 7,638
計畫資產公允價值	-	(17,291)
淨確定福利資產	<u>\$ -</u>	<u>(\$ 9,653)</u>

確定福利計畫認列於損益之金額依功能別彙編如下：

	107年4月1日 至6月30日	106年4月1日 至6月30日	107年1月1日 至6月30日	106年1月1日 至6月30日
管理費用	<u>\$ -</u>	<u>(\$ 36)</u>	<u>\$ -</u>	<u>(\$ 72)</u>

合併公司因「勞動基準法」之退休金制度暴露於下列風險：

1. 投資風險：勞動部勞動基金運用局透過自行運用及委託經營方式，將勞工退休基金分別投資於國內（外）權益證券與債務證券及銀行存款等標的，惟合併公司之計畫資產得分配金額係以不低於當地銀行 2 年定期存款利率計算而得之收益。
2. 利率風險：政府公債之利率下降將使確定福利義務現值增加，惟計畫資產之債務投資報酬亦會隨之增加，兩者對淨確定福利負債之影響具有部分抵銷之效果。
3. 薪資風險：確定福利義務現值之計算係參考計畫成員之未來薪資。因此計畫成員薪資之增加將使確定福利義務現值增加。

合併公司之確定福利義務現值係由合格精算師進行精算，衡量日之重大假設如下：

	106年12月31日	105年12月31日
折現率	1.375%	1.500%
薪資預期增加率	2.25%	2.250%

二十、權益

(一) 股本

普通股

	107年6月30日	106年12月31日	106年6月30日
額定股數(仟股)	<u>150,000</u>	<u>150,000</u>	<u>150,000</u>
額定股本	<u>\$ 1,500,000</u>	<u>\$ 1,500,000</u>	<u>\$ 1,500,000</u>
已發行且已收足股款之 股數(仟股)	<u>36,038</u>	<u>51,334</u>	<u>51,334</u>
已發行股本	<u>\$ 360,380</u>	<u>\$ 513,335</u>	<u>\$ 513,335</u>

已發行之普通股每股面額為 10 元，每股享有一表決權及收取股利之權利。

本公司於 106 年 6 月 22 日股東常會決議通過為健全財務結構及公司未來發展，擬辦理減資彌補虧損新台幣 152,955 仟元，銷除股份 15,295 仟股，每股面額新台幣 10 元。本公司經董事會決議以 107 年 6 月 30 日為減資基準日，並已於 107 年 7 月 26 日完成上述減資之變更程序。

(二) 保留盈餘及股利政策

依本公司章程之盈餘分派政策規定，年度決算如有盈餘，依法繳納稅捐，彌補累積虧損後，再提 10% 為法定盈餘公積，其餘再依法令規定提列或迴轉特別盈餘公積；如尚有餘額，併同累積未分配盈餘，由董事會擬具盈餘分配議案，提請股東會決議分派股東股息紅利。本公司章程規定之員工及董監事酬勞分派政策，參閱附註二一之(六)員工酬勞及董監事酬勞。

合併公司之股利分派，係配合當年度之盈餘狀況，以股利平衡及穩定為原則，為因應日趨競爭激烈之環境，需以資本支出以提昇競爭實力及健全財務規畫以促進永續發展，故以發放股票股利為主。擬訂盈餘分配案時，分配之數額以不低於當年度稅後盈餘 50% 為原則，其中現金股利以不超過股票股利及現金股利合計數 50% 為限。

法定盈餘公積應提撥至其餘額達公司實收股本總額時為止。法定盈餘公積得用以彌補虧損。公司無虧損時，法定盈餘公積超過實收股本總額 25% 之部分除得撥充股本外，尚得以現金分配。

本公司於 107 年 6 月 29 日及 106 年 6 月 22 日舉行股東常會，分別決議通過 106 及 105 年度虧損撥補案。

(三) 其他權益項目

國外營運機構財務報表換算之兌換差額

	107年1月1日 至6月30日	106年1月1日 至6月30日
期初餘額	\$ 1,091	\$ 81
換算國外營運機構淨資產所 產生之兌換差額	1,495	(5,656)
換算國外營運機構淨資產所 產生之相關所得稅	(150)	566
期末餘額	<u>\$ 2,436</u>	<u>(\$ 5,009)</u>

二一、繼續營業單位淨(利)損

繼續營業單位淨(利)損係包含以下項目：

(一) 其他收入

	107年4月1日 至6月30日	106年4月1日 至6月30日	107年1月1日 至6月30日	106年1月1日 至6月30日
營業租賃租金收入	(\$ 56)	(\$ 76)	(\$ 56)	(\$ 153)
利息收入	(28)	(95)	(45)	(105)
其他	(1,019)	(18)	(1,333)	(120)
	<u>(\$ 1,103)</u>	<u>(\$ 189)</u>	<u>(\$ 1,434)</u>	<u>(\$ 378)</u>

(二) 其他利益及損失

	107年4月1日 至6月30日	106年4月1日 至6月30日	107年1月1日 至6月30日	106年1月1日 至6月30日
處分不動產、廠房及設 備損失	\$ -	\$ 507	\$ 107	\$ 495
淨外幣兌換利益	(1,086)	(630)	(1,599)	(288)
其他	10	35	32	57
	<u>(\$ 1,076)</u>	<u>(\$ 88)</u>	<u>(\$ 1,460)</u>	<u>\$ 264</u>

(三) 財務成本

	107年4月1日 至6月30日	106年4月1日 至6月30日	107年1月1日 至6月30日	106年1月1日 至6月30日
銀行借款利息	\$ 1,657	\$ 1,671	\$ 3,324	\$ 3,441
其他利息費用	16	223	83	308
	<u>\$ 1,673</u>	<u>\$ 1,894</u>	<u>\$ 3,407</u>	<u>\$ 3,749</u>

(四) 折舊及攤銷

	107年4月1日 至6月30日	106年4月1日 至6月30日	107年1月1日 至6月30日	106年1月1日 至6月30日
不動產、廠房及設備	\$ 2,982	\$ 2,487	\$ 5,851	\$ 5,011
投資性不動產	1,652	1,614	3,296	3,277
其他無形資產	53	51	105	102
合計	<u>\$ 4,687</u>	<u>\$ 4,152</u>	<u>\$ 9,252</u>	<u>\$ 8,390</u>
折舊費用依功能別彙總				
營業成本	\$ 4,106	\$ 3,571	\$ 8,093	\$ 7,288
營業費用	528	530	1,054	1,000
	<u>\$ 4,634</u>	<u>\$ 4,101</u>	<u>\$ 9,147</u>	<u>\$ 8,288</u>
攤銷費用依功能別彙總				
營業費用	<u>\$ 53</u>	<u>\$ 51</u>	<u>\$ 105</u>	<u>\$ 102</u>

(五) 員工福利費用

	107年4月1日 至6月30日	106年4月1日 至6月30日	107年1月1日 至6月30日	106年1月1日 至6月30日
短期員工福利				
薪資費用	\$ 13,524	\$ 22,447	\$ 32,012	\$ 45,154
勞健保費用	1,485	2,069	3,127	4,089
	<u>15,009</u>	<u>24,516</u>	<u>35,139</u>	<u>49,243</u>
退職後福利(附註十九)				
確定提撥計畫	622	1,018	1,319	2,022
確定福利計畫	-	(36)	-	(72)
	<u>622</u>	<u>982</u>	<u>1,319</u>	<u>1,950</u>
其他員工福利	828	1,553	1,922	3,118
	<u>\$ 16,459</u>	<u>\$ 27,051</u>	<u>\$ 38,380</u>	<u>\$ 54,311</u>
依功能別彙總				
營業成本	\$ 9,307	\$ 16,169	\$ 22,935	\$ 32,108
營業費用	7,152	10,882	15,445	22,203
	<u>\$ 16,459</u>	<u>\$ 27,051</u>	<u>\$ 38,380</u>	<u>\$ 54,311</u>

(六) 員工酬勞及董監事酬勞

本公司係以當年度扣除分派員工及董監事酬勞前之稅前利益分別以 2%~10%及不高於 2%提撥員工酬勞及董監事酬勞。本公司 107 年及 106 年 1 月 1 日至 6 月 30 日為待彌補虧損，因是未估列應付員工酬勞及董監事酬勞。

年度合併財務報告通過發布日後若金額仍有變動，則依會計估計變動處理，於次一年度調整入帳。

有關本公司 107 年及 106 年董事會決議之員工酬勞及董監事酬勞資訊，請至台灣證券交易所「公開資訊觀測站」查詢。

(七) 外幣兌換損益

	107年4月1日 至6月30日	106年4月1日 至6月30日	107年1月1日 至6月30日	106年1月1日 至6月30日
外幣兌換利益總額	(\$ 788)	(\$ 1,020)	(\$ 2,310)	(\$ 2,142)
外幣兌換損失總額	(298)	390	711	1,854
淨利益	(\$ 1,086)	(\$ 630)	(\$ 1,599)	(\$ 288)

二二、繼續營業單位所得稅

(一) 認列於損益之所得稅

所得稅費用之主要組成項目如下：

	107年4月1日 至6月30日	106年4月1日 至6月30日	107年1月1日 至6月30日	106年1月1日 至6月30日
當期所得稅				
本期產生者	\$ 109	\$ -	\$ 400	\$ -
以前年度之調整	-	140	-	140
認列於損益之所得稅費用	\$ 109	\$ 140	\$ 400	\$ 140

我國於 107 年修正中華民國所得稅法，將營利事業所得稅稅率由 17%調整為 20%。此外，107 年度未分配盈餘所適用之稅率將由 10%調降為 5%。

(二) 認列於其他綜合損益之所得稅費用（利益）

	107年4月1日 至6月30日	106年4月1日 至6月30日	107年1月1日 至6月30日	106年1月1日 至6月30日
遞延所得稅				
本期產生者				
— 國外營運機構換算	(\$ 168)	\$ 322	\$ 150	(\$ 566)

(三) 所得稅核定情形

本公司之營利事業所得稅申報截至 105 年度以前之申報案件業經稅捐稽徵機關核定。

二三、每股淨損

	107年4月1日 至6月30日	106年4月1日 至6月30日	107年1月1日 至6月30日	106年1月1日 至6月30日
基本每股淨損	(\$ 0.56)	(\$ 0.74)	(\$ 0.83)	(\$ 1.25)

單位：每股元

計算每股盈餘時，減資彌補虧損之影響業已追溯調整。因追溯調整，106年4月1日至6月30日及1月1日至6月30日基本每股淨損變動如下：

	追 溯 調 整 前	追 溯 調 整 後
	106年4月1日 至6月30日	106年1月1日 至6月30日
基本每股淨損	<u>(\$ 0.52)</u>	<u>(\$ 1.25)</u>

用以計算每股淨損之淨損及普通股加權平均股數如下：

本期淨損

	107年4月1日 至6月30日	106年4月1日 至6月30日	107年1月1日 至6月30日	106年1月1日 至6月30日
用以計算基本每股淨損之淨損	<u>(\$ 20,044)</u>	<u>(\$ 26,746)</u>	<u>(\$ 30,017)</u>	<u>(\$ 45,112)</u>

股 數

	107年4月1日 至6月30日	106年4月1日 至6月30日	107年1月1日 至6月30日	106年1月1日 至6月30日
用以計算基本每股淨損之普通股加權平均股數	<u>36,038</u>	<u>36,038</u>	<u>36,038</u>	<u>36,038</u>

單位：仟股

二四、營業租賃協議

(一) 合併公司為承租人

營業租賃係承租土地、房屋及建築物，租賃期間為1-15年。

不可取消營業租賃之未來最低租賃給付總額如下：

	107年6月30日	106年12月31日	106年6月30日
不超過1年	\$ 1,200	\$ 1,300	\$ 17,300
1~5年	4,800	4,800	72,000
6~10年	<u>6,000</u>	<u>6,000</u>	<u>80,400</u>
	<u>\$ 12,000</u>	<u>\$ 12,100</u>	<u>\$ 169,700</u>

(二) 合併公司為出租人

營業租賃係出租合併公司之投資性不動產，租賃期間為3-12年。承租人於租賃期間結束時，對該不動產不具有優惠承購權。

未來最低租賃給付總額如下：

	107年6月30日	106年12月31日	106年6月30日
不超過1年	\$ 13,660	\$ 12,998	\$ 12,725
1~5年	27,223	29,897	32,433
超過5年	20,068	27,080	29,175
	<u>\$ 60,951</u>	<u>\$ 69,975</u>	<u>\$ 74,333</u>

二五、資本風險管理

合併公司進行資本管理以確保集團內各企業能夠於繼續經營之前提下，藉由將債務及權益餘額最適化，以使股東報酬極大化。

合併公司資本結構係由合併公司之淨債務（即借款減除現金及約當現金）及權益（即股本、待彌補虧損及其他權益項目）組成。

合併公司不須遵守其他外部資本規定。

合併公司主要管理階層定期檢視集團資本結構，其檢視內容包括考量各類資本之成本及相關風險。合併公司依據主要管理階層之建議，將藉由支付股利、發行新股、買回股份及發行新債或償付舊債等方式平衡其整體資本結構。

二六、金融工具

(一) 公允價值之資訊－非按公允價值衡量之金融工具

合併公司管理階層認為非按公允價值衡量之金融資產及金融負債之帳面金額趨近其公允價值或其公允價值無法可靠衡量。

(二) 公允價值之資訊－以重複性基礎按公允價值衡量之金融工具

合併公司於107年6月30日暨106年12月31日及6月30日無按公允價值衡量之金融資產及金融負債。

(三) 金融工具之種類

	107年6月30日	106年12月31日	106年6月30日
<u>金融資產</u>			
放款及應收款（註1）	\$ -	\$ 200,200	\$ 229,144
按攤銷後成本衡量之金融資產（註2）	198,738	-	-
<u>金融負債</u>			
按攤銷後成本衡量（註3）	361,943	370,472	407,783

註 1：餘額係包含現金、無活絡市場之債務工具投資一流動、應收票據、應收帳款及其他應收款等以攤銷後成本衡量之放款及應收款。

註 2：餘額係包含現金、按攤銷後成本衡量之金融資產、應收票據、應收帳款及其他應收款等按攤銷後成本衡量之金融資產。

註 3：餘額係包含短期借款、應付票據、應付帳款、其他應付款及長期借款（含 1 年內到期之部分）等按攤銷後成本衡量之金融負債。

(四) 財務風險管理目的與政策

合併公司主要金融工具包括現金、按攤銷後成本衡量之金融資產、應收帳款、應付帳款及借款。合併公司之財務管理部門係為各業務單位提供服務，統籌協調進入國內與國際金融市場操作，藉由依照風險程度與廣度分析暴險之內部風險報告監督及管理合併公司營運有關之財務風險。該等風險包括市場風險（包含匯率風險及利率風險）、信用風險及流動性風險。

1. 市場風險

合併公司之營運活動使合併公司承擔之主要財務風險為外幣匯率變動風險（參閱下述(1)）以及利率變動風險（參閱下述(2)）。

(1) 匯率風險

合併公司於資產負債表日非功能性貨幣計價之貨幣性資產與貨幣性負債帳面金額，參閱附註三十。

敏感度分析

合併公司主要受到美金及港幣匯率波動之影響。

有關外幣匯率風險之敏感性分析，主要係針對報導期間結束日之外幣貨幣性項目，因匯率變動產生之不利影響計算。當外幣對新台幣變動達 1%，合併公司於 107 年及 106 年 1 月 1 日至 6 月 30 日之淨損將分別增加 227 仟元及增加 93 仟元。

(2) 利率風險

合併公司之利率風險主要係來自固定利率及浮動利率之借款。利率波動將會影響未來之現金流量，但不會影響公允價值。

敏感度分析

假設報導期間結束日之浮動利率借款於整個報導期間持有，當利率上升1%，且其他條件固定不變的情況下，合併公司浮動利率借款之利息費用稅後淨額於107年及106年1月1日至6月30日將分別增加1,470仟元及1,465仟元。

2. 信用風險

合併公司採行之政策係僅與信譽卓著之對象進行交易，並於必要情形下取得足額之擔保以減輕因拖欠所產生財務損失之風險，且持續監督信用暴險以及交易對方之信用評等。

為減輕信用風險，合併公司指派專人負責授信額度之決定、授信核准及其他監控程序以確保逾期應收款項之回收已採取適當行動。此外，於資產負債表日會逐一複核應收款項之可回收金額以確保無法回收之應收款項已提列適當減損損失。據此，管理階層認為信用風險已顯著減少。

3. 流動性風險

合併公司係透過管理及維持足夠部位之現金以支應營運並減輕現金流量波動之影響。合併公司之營運資金足以支應，故未有因無法籌措資金以履行合約義務之流動性風險。

銀行借款對合併公司而言係為一項重要流動性來源。截至107年6月30日暨106年12月31日及6月30日止，合併公司未動用之短期銀行融資額度分別為6,476仟元、6,655仟元及121,393仟元。

非衍生金融負債之流動性及利率風險表

非衍生金融負債剩餘合約到期分析係依合併公司最早可能被要求還款之日期，按金融負債未折現現金流量（包含本金及

估計利息) 編製。因此，合併公司可被要求立即還款之銀行借款，係列於下表最早之期間內，不考慮銀行立即執行該權利之機率；其他非衍生金融負債到期分析係依照約定之還款日編製。

以浮動利率支付之利息現金流量，其未折現之利息金額係依據資產負債表日殖利率曲線推導而得。

107年6月30日

	<u>1 ~ 6 個月</u>	<u>6 個月 ~ 1 年</u>	<u>1 ~ 5 年</u>
<u>非衍生金融負債</u>			
無附息負債	\$ 68,040	\$ -	\$ -
浮動利率工具	<u>271,677</u>	<u>8,335</u>	<u>13,891</u>
	<u>\$ 339,717</u>	<u>\$ 8,335</u>	<u>\$ 13,891</u>

106年12月31日

	<u>1 ~ 6 個月</u>	<u>6 個月 ~ 1 年</u>	<u>1 ~ 5 年</u>
<u>非衍生金融負債</u>			
無附息負債	\$ 75,232	\$ -	\$ -
固定利率工具	4,127	2,490	-
浮動利率工具	<u>258,063</u>	<u>8,335</u>	<u>22,225</u>
	<u>\$ 337,422</u>	<u>\$ 10,825</u>	<u>\$ 22,225</u>

106年6月30日

	<u>1 ~ 6 個月</u>	<u>6 個月 ~ 1 年</u>	<u>1 ~ 5 年</u>
<u>非衍生金融負債</u>			
無附息負債	\$ 100,138	\$ -	\$ -
固定利率工具	8,098	6,618	-
浮動利率工具	<u>259,762</u>	<u>8,857</u>	<u>24,310</u>
	<u>\$ 367,998</u>	<u>\$ 15,475</u>	<u>\$ 24,310</u>

二七、關係人交易

本公司及子公司(係本公司之關係人)間之交易、帳戶餘額、收益及費損於合併時全數予以銷除，故未揭露於本附註。合併公司與其他關係人間之交易如下。

(一) 關係人名稱及其關係

<u>關 係 人 名 稱</u>	<u>與 合 併 公 司 之 關 係</u>
穩穩全球整合行銷股份有限公司 (穩穩全球)	實質關係人

(二) 其他關係人交易

關係人類別	107年6月30日	106年12月31日	106年6月30日
<u>存出保證金</u>			
穩穩全球	<u>\$ 1,200</u>	<u>\$ 1,200</u>	<u>\$ 1,200</u>
	107年4月1日 至6月30日	106年4月1日 至6月30日	107年1月1日 至6月30日
			106年1月1日 至6月30日
<u>營業費用—租金支出</u>			
穩穩全球	<u>\$ 266</u>	<u>\$ 1,903</u>	<u>\$ 532</u>
<u>利息收入(押金設算息)</u>			
穩穩全球	<u>\$ 4</u>	<u>\$ 4</u>	<u>\$ 8</u>

租金係依交易對象報價決定，付款條件係每月支付。

(三) 對主要管理階層之獎酬

對董事及其他主要管理階層之薪酬總額如下：

	107年4月1日 至6月30日	106年4月1日 至6月30日	107年1月1日 至6月30日	106年1月1日 至6月30日
短期員工福利	\$ 914	\$ 1,454	\$ 1,994	\$ 2,907
退職後福利	40	58	92	116
	<u>\$ 954</u>	<u>\$ 1,512</u>	<u>\$ 2,086</u>	<u>\$ 3,023</u>

董事及其他主要管理階層之薪酬係由薪酬委員會依照個人績效及市場趨勢決定。

二八、質抵押資產

下列資產業已質抵押作為長、短期銀行借款及開立信用狀之擔保品：

	107年6月30日	106年12月31日	106年6月30日
質押銀行存款(帳列按攤銷後成本衡量之金融資產—流動)	\$ 14,893	\$ -	\$ -
質押銀行存款(帳列無活絡市場之債務工具投資—流動)	-	15,341	13,170
土地	79,590	79,590	79,590
建築物—淨額	51,533	52,815	54,096
投資性不動產—淨額	131,119	133,539	134,423
預付租賃款	<u>15,743</u>	<u>15,883</u>	<u>15,841</u>
合計	<u>\$ 292,878</u>	<u>\$ 297,168</u>	<u>\$ 297,120</u>

二九、重大或有負債及未認列之合約承諾

合併公司於資產負債表日之重大承諾事項及或有事項如下：

(一) 已開立未使用之信用狀餘額

	107年6月30日	106年12月31日	106年6月30日
新台幣	\$ 4,573	\$ 16,162	\$ -
美金	\$ 63	\$ 64	\$ -
歐元	\$ -	\$ 51	\$ -

(二) 本公司已簽訂之採購設備及無塵室、管線增設等工程合約價款共 52,388 仟元，截至 107 年 6 月 30 日已依合約約定支付 45,638 仟元，剩餘 6,750 仟元預計於生產設備安裝試車完成後始能接續施工，並依合約約定完工後支付剩餘價款。

因設備之瑕疵致多次測試皆未達本公司之生產標準，與預定效用不符，本公司已於 105 年 5 月 4 日向台北地方法院提出民事訴訟，目前一審審理中。

三十、具重大影響之外幣金融資產及負債資訊

以下資訊係按合併公司各個體功能性貨幣以外之外幣彙總表達，所揭露之匯率係指該等外幣換算至功能性貨幣之匯率。具重大影響之外幣金融資產及負債資訊如下：

107 年 6 月 30 日

金 融 資 產	外	幣 匯	率	帳 面 金 額
貨幣性項目				
台 幣	\$	189	0.2177 (台幣：人民幣)	\$ 189
美 金		2,784	30.46 (美金：台幣)	84,816
美 金		373	6.6318 (美金：人民幣)	11,361
港 幣		834	3.881 (港幣：台幣)	3,235
港 幣		2,107	0.845 (港幣：人民幣)	8,176
人 民 幣		150	4.593 (人民幣：台幣)	689
人 民 幣		173	1.1835 (人民幣：港幣)	794
人 民 幣		37	0.1508 (人民幣：美金)	172
				<u>\$ 109,432</u>

(接次頁)

(承前頁)

	外	幣	匯	率	帳	面	金	額
<u>金融負債</u>								
<u>貨幣性項目</u>								
台 幣	\$	71	0.2177	(台幣：人民幣)	\$	71		
美 金		190	30.46	(美金：台幣)		5,790		
美 金		2,077	6.6318	(美金：人民幣)		63,260		
港 幣		3,280	0.845	(港幣：人民幣)		12,731		
歐 元		50	35.4	(歐元：台幣)		1,785		
						<u>\$ 83,637</u>		

106年12月31日

	外	幣	匯	率	帳	面	金	額
<u>金融資產</u>								
<u>貨幣性項目</u>								
台 幣	\$	1,341	0.2191	(台幣：人民幣)	\$	1,341		
美 金		2,960	29.76	(美金：台幣)		88,079		
美 金		282	6.5192	(美金：人民幣)		8,389		
美 金		26	7.8172	(美金：港幣)		787		
港 幣		1,117	3.807	(港幣：台幣)		4,253		
港 幣		2,983	0.8340	(港幣：人民幣)		11,356		
人 民 幣		9	4.565	(人民幣：台幣)		41		
人 民 幣		173	1.1991	(人民幣：港幣)		789		
人 民 幣		37	0.1534	(人民幣：美金)		171		
						<u>\$ 115,206</u>		

<u>金融負債</u>								
<u>貨幣性項目</u>								
台 幣		70	0.2191	(台幣：人民幣)	\$	70		
美 金		186	29.76	(美金：台幣)		5,524		
美 金		2,172	6.5192	(美金：人民幣)		64,625		
港 幣		3,280	0.8340	(港幣：台幣)		12,488		
歐 元		80	35.57	(歐元：台幣)		2,860		
						<u>\$ 85,567</u>		

106 年 6 月 30 日

金 融 資 產	外	幣 匯	率	帳 面 金 額
<u>貨幣性項目</u>				
台 幣	\$	889	0.2229 (台幣：人民幣)	\$ 889
美 金		3,231	30.42 (美金：台幣)	98,277
美 金		223	6.7811 (美金：人民幣)	6,797
美 金		26	7.806 (美金：港幣)	803
港 幣		1,117	3.897 (港幣：台幣)	4,353
港 幣		2,598	0.8687 (港幣：人民幣)	10,126
人 民 幣		173	1.1511 (人民幣：港幣)	776
人 民 幣		61	0.1475 (人民幣：美金)	272
				<u>\$ 122,293</u>
<u>外 幣 負 債</u>				
<u>貨幣性項目</u>				
台 幣		70	0.2229 (台幣：人民幣)	\$ 70
美 金		1,004	30.42 (美金：台幣)	30,554
美 金		2,031	6.7811 (美金：人民幣)	61,793
港 幣		3,280	0.8687 (港幣：人民幣)	12,783
歐 元		131	34.72 (歐元：台幣)	4,547
人 民 幣		1,500	4.486 (人民幣：台幣)	6,729
				<u>\$ 116,476</u>

合併公司於 107 年及 106 年 4 月 1 日至 6 月 30 日與 107 年及 106 年 1 月 1 日至 6 月 30 日外幣兌換損益（已實現及未實現）分別為利益 1,086 仟元、利益 630 仟元、利益 1,599 仟元及利益 288 仟元，由於外幣交易及集團個體之功能性貨幣種類繁多，故無法按各重大影響之外幣別揭露兌換損益。

三一、附註揭露事項

(一) 重大交易事項及(二)轉投資事業相關資訊：

1. 資金貸與他人。(無)
2. 為他人背書保證。(附表一)
3. 期末持有有價證券情形（不包含投資子公司部分）：無。
4. 累積買進或賣出同一有價證券之金額達新台幣 3 億元或實收資本額 20% 以上：無。
5. 取得不動產之金額達新台幣 3 億元或實收資本額 20% 以上：無。

6. 處分不動產之金額達新台幣 3 億元或實收資本額 20% 以上：無。
7. 與關係人進、銷貨之金額達新台幣 1 億元或實收資本額 20% 以上：無。
8. 應收關係人款項達新台幣 1 億元或實收資本額 20% 以上：無。
9. 從事衍生工具交易：無。
10. 其他：母子公司間及各子公司間之業務關係及重要交易往來情形及金額。(附表四)
11. 被投資公司資訊。(附表二)

(三) 大陸投資資訊

1. 大陸被投資公司名稱、主要營業項目、實收資本額、投資方式、資金匯出入情形、持股比例、投資損益、期末投資帳面金額、已匯回投資損益及赴大陸地區投資限額。(附表三)
2. 與大陸被投資公司直接或間接經由第三地區所發生下列之重大交易事項，及其價格、付款條件、未實現損益：
 - (1) 進貨金額及百分比與相關應付款項之期末餘額及百分比。
(附表五)
 - (2) 銷貨金額及百分比與相關應收款項之期末餘額及百分比。
(附表五)
 - (3) 財產交易金額及其所產生之損益數額。(無)
 - (4) 票據背書保證或提供擔保品之期末餘額及其目的。(附表一)
 - (5) 資金融通之最高餘額、期末餘額、利率區間及當期利息總額。(無)
 - (6) 其他對當期損益或財務狀況有重大影響之交易事項，如勞務之提供或收受等。(附表五)

三二、部門資訊

提供給主要營運決策者用以分配資源及評量部門績效之資訊，著重於每一交付或提供之產品或勞務之種類。合併公司之應報導部門如下：

(一) 部門收入與營運結果

	部 門 收 入		營 運 結 果	
	107年1月1日 至6月30日	106年1月1日 至6月30日	107年1月1日 至6月30日	106年1月1日 至6月30日
部 門 一	\$ 147,295	\$ 215,137	(\$ 13,291)	(\$ 38,594)
部 門 二	66,779	67,914	(17,734)	(1,094)
部 門 三	6,936	6,633	1,921	(1,649)
繼續營業單位總額	<u>\$ 221,010</u>	<u>\$ 289,684</u>	(29,104)	(41,337)
營業租賃租金收入			56	153
利息收入			45	105
處分不動產、廠房及設備 損失			(107)	(495)
外幣兌換淨利益			1,599	288
財務成本			(3,407)	(3,749)
其 他			1,301	63
稅前淨損			<u>(\$ 29,617)</u>	<u>(\$ 44,972)</u>

以上報導之部門收入係與外部客戶交易所產生。

部門利益係指各個部門所賺取之利潤，不包含營業租賃租金收入、利息收入、處分不動產、廠房及設備損益、外幣兌換淨損益、財務成本以及所得稅費用。此衡量金額係提供予主要營運決策者，用以分配資源予部門及評量其績效。

(二) 部門總資產與負債

部 門 資 產	107年6月30日	106年12月31日	106年6月30日
部門一資產	\$ 598,830	\$ 634,811	\$ 711,837
部門二資產	268,785	306,586	309,893
部門三資產	169,557	166,556	164,155
調節與消除	(405,404)	(449,642)	(451,347)
合併總資產	<u>\$ 631,768</u>	<u>\$ 658,311</u>	<u>\$ 734,538</u>

(接次頁)

(承前頁)

部 門 負 債	107年6月30日	106年12月31日	106年6月30日
部門一負債	\$ 349,627	\$ 356,984	\$ 395,914
部門二負債	106,342	103,991	102,009
部門三負債	4,781	4,908	5,287
調節與消除	(72,602)	(79,864)	(78,931)
合併總負債	<u>\$ 388,148</u>	<u>\$ 386,019</u>	<u>\$ 424,279</u>

勝昱科技股份有限公司及子公司
為他人背書保證

民國 107 年 1 月 1 日至 6 月 30 日

附表一

單位：除另予註明者外
為新台幣仟元

編號 (註 1)	背書保證者 名稱	背書保證 名稱	對 象 關 係 (註 2)	對單一企業 背書保證 額 (註 3)	本期最高 背書保證 餘額	期末 背書保證 餘額	實際動支 金額	以財產擔保之 背書保證金額	累計背書保證 金額佔最近 財務報表淨 值之比率	背書保證 最高額 (註 3)	屬母子公司 對背書保證	屬子公司 對背書保證	屬對大陸 地區背書 保證
1	瑞諾電子(昆山)有 限公司	勝昱科技股份有限公 司	2	\$ 82,388	\$ 38,000	\$ 38,000	\$ 36,300	\$ 39,500 (RMB 8,500)	23.06%	\$ 164,776	N	Y	N

註 1：本公司填 0；子公司依公司別由阿拉伯數字 1 開始依序編號。

註 2：背書保證者與被背書保證對象之關係如下：

1. 有業務關係之公司。
2. 直接持有普通股權超過 50% 之子公司。
3. 合併公司持有普通股權合併計算超過 50% 之被投資公司。

註 3：本公司「背書保證作業程序」規定，累積對外背書保證責任最高限額及對單一企業背書保證限額分別為背書保證公司淨值及淨值之 50%。

勝昱科技股份有限公司及子公司

被投資公司相關資訊

民國 107 年 1 月 1 日至 6 月 30 日

附表二

單位：除另予註明者外
，為新台幣仟元

投資公司名稱	被投資公司名稱	所在地區	主要營業項目	原始投資 本期末	投資 上期末	資 金 額 未 股	額 期 末 股	持		被投資公司 本期末	本期認列之 投資(損)益 (註1)	備 註
								比率(%)	帳面金額			
勝昱科技股份有限公司	現諾應用材料科技 有限公司 Westminster Management Limited. 國瑞全球股份有限 公司	香 港 西 薩 摩 亞	各類包裝材料之製造加 工及買賣 進出口貿易	\$ 27,654	\$ 27,654	12,510,000	100	\$ 164,017	(\$ 19,997)	註1		
		台 灣	各類產品之批發	5,000	10,149	500,000	100	2,248	(4)	註1		
		大 陸 昆 山	不動產租賃	128,801	128,801	-	100	164,776	2,155	註1		
		大 陸 東 莞	從事生產和銷售有色金 屬複合材料、耐高溫 絕緣材料等	63,079	63,079	-	100	(1,575)	(22,055)	註1		
		大 陸 昆 山	各類光電、燈具、節能 燈具之銷售，修理修 配及安裝服務及各類 貨物之進出口貿易	4,355	4,355	-	100	115	(12)	註1		

註1：係依被投資公司 107 年 6 月 30 日經會計師核閱之財務報表按持股比例計算，並消除母子公司間未實現銷貨毛利之淨額。

勝昱科技股份有限公司及其子公司
大陸投資資訊

民國 107 年 1 月 1 日至 6 月 30 日

附表三

單位：除另予註明者外
，為新台幣仟元

大陸被投資公司名稱	主要營業項目	實收資本額	投資方式	本期末自台灣匯出累積投資金額	本期末匯出或收回投資金額		本期末自台灣匯出累積投資金額	被投資公司本期(損)益	本公司直接或間接投資之持股比例	本期認列帳(損)益	期末投資價值	截至本期末已匯回投資收益
					匯出	收回						
現詒電子(昆山)有限公司	不動產租賃	\$ 165,083 (註1)	透過第三地區匯款設立	\$ 162,072 (註1)	\$ -	\$ -	\$ 162,072 (註1)	\$ 2,155	100%	\$ 2,155	\$ 164,776 (註4)	\$ 36,282 (註7)
東莞鴻錦應用材料有限公司	從事生產和銷售有色金屬複合材料、耐高溫絕緣材料等	63,079 (註2)	透過第三地區匯款設立	35,695 (註2)	-	-	35,695 (註2)	(22,055)	100%	(22,055)	1,575	-
昆山勝昱光能科技有限公司	各類光電、燈具、節能燈具之銷售、修理修配及安裝服務及各類貨物之進出口貿易	4,355 (註3)	透過第三地區投資設立公司再投資大陸公司	-	-	-	-	(12)	100%	(12)	115	-

本期末累計大陸地區投資金額	經濟部投資審議會規定期限
\$175,450 (註6) (US\$5,760 仟元)	\$146,172 (註5)

註 1：截至 107 年 6 月 30 日止，現詒電子(昆山)有限公司實收資本額為美金 5,000 仟元，係依每筆投資當時之匯率換算。

註 2：東莞鴻錦應用材料有限公司期初實收資本額為美金 1,050 仟元，係由台灣匯出之投資額，另 98 年 3 月本公司之轉投資公司-現詒應用材料科技有限公司(香港)以自有資金美金 800 仟元增資東莞鴻錦應用材料有限公司，故期末實收資本額為美金 1,850 仟元，換算之台幣金額係依每筆投資當時之匯率換算。

註 3：截至 107 年 6 月 30 日止，昆山勝昱光能科技有限公司實收資本額為人民幣 1,000 仟元，係依每筆投資當時之匯率換算。

註 4：係依據被投資公司 107 年 6 月 30 日經會計師核閱之財務報表計算。

註 5：投資限額為淨值之 60% 或新台幣 8 千萬較高者。

註 6：係以財務報告日之匯率美金：新台幣 = 30.46 予以換算。

註 7：現詒電子(昆山)有限公司分別於 98 年 9 月、11 月及 99 年 1 月進行盈餘分配，透過現詒應用材料科技有限公司分別於 98 及 99 年度匯出股利人民幣 5,000 仟元(折合新台幣 23,731 仟元)及 2,684 仟元(折合新台幣 12,551 仟元)。

註 8：上述交易之相關科目金額，已於編製合併報表時予以沖銷。

勝昱科技股份有限公司及子公司
 與子公司間業務關係及重要交易往來情形
 民國 107 年 1 月 1 日至 6 月 30 日

附表四

單位：除另予註明者外
 ，為新台幣千元

編號 (註 1)	交易人 名稱	交易往來對象	與交易人之關係 (註 2)	交易		往來		情形	
				科目	金額	交易條件	佔合併總資產之比率 (註 3)		
0	勝昱科技股份有限公司	東莞鴻錦應用材料有限公司 東莞鴻錦應用材料有限公司	1 1	銷貨收入 其他收入	\$ 6,945 4,191	與一般客戶交易條件相當。 因無相關同類交易可循，其 交易條件係由雙方協商 決定。	3.14% 1.89%		
1	現詒應用材料科技有限公司	東莞鴻錦應用材料有限公司	1	進貨	1,491	與一般客戶交易條件相當。	0.67%		
2	Westminster Management Limited	東莞鴻錦應用材料有限公司	1	應收帳款	5,688	與一般客戶交易條件相當。	0.90%		
3	東莞鴻錦應用材料有限公司	東莞鴻錦應用材料有限公司	1	其他應收款	58,811	與一般客戶交易條件相當。	9.31%		
		國瑞全球股份有限公司	1	存入保證金	90	與一般客戶交易條件相當。	0.01%		
		勝昱科技股份有限公司	2	其他應付款	105	與一般客戶交易條件相當。	0.02%		
		東莞鴻錦應用材料有限公司	3	應收帳款	1,945	與一般客戶交易條件相當。	0.31%		
		勝昱科技股份有限公司	2	銷貨收入	1,491	與一般客戶交易條件相當。	0.67%		
		勝昱科技股份有限公司	2	進貨	6,945	與一般客戶交易條件相當。	3.14%		
		勝昱科技股份有限公司	2	營業費用	4,191	因無相關同類交易可循，其 交易條件係由雙方協商 決定。	1.89%		
		勝昱科技股份有限公司	2	應收帳款	5,755	與一般客戶交易條件相當。	0.91%		
		勝昱科技股份有限公司	2	其他應收款	196	與一般客戶交易條件相當。	0.03%		
		勝昱科技股份有限公司	2	應付帳款	41,025	與一般客戶交易條件相當。	6.49%		
		勝昱科技股份有限公司	2	其他應付款	4,299	與一般客戶交易條件相當。	0.68%		
		現詒應用材料科技有限公司	3	應付帳款	12,899	與一般客戶交易條件相當。	2.04%		
		現詒應用材料科技有限公司	3	其他應付款	12,305	與一般客戶交易條件相當。	1.95%		
		Westminster Management Limited	3	應付帳款	1,880	與一般客戶交易條件相當。	0.30%		
		現詒電子(昆山)有限公司	3	應收帳款	117	與一般客戶交易條件相當。	0.02%		
4	國瑞全球股份有限公司	勝昱科技股份有限公司	2	存出保證金	90	與一般客戶交易條件相當。	0.01%		

註 1：合併公司相互間之業務往來資訊應分別於編號註明，編號之填寫方法如下：

1. 母公司填 0。
2. 子公司依公司別由阿拉伯數字 1 開始依序編號。

註 2：與交易人之關係有以下三種，標示種類即可：

1. 母公司對子公司。
2. 子公司對母公司。
3. 子公司對子公司。

註 3：交易往來金額佔合併總營收或總資產比率之計算，若屬資產負債科目者，以期末餘額佔合併總資產之方式計算；若屬損益科目者，以期中累積金額佔合併總營收之方式計算。

註 4：上述交易之相關科目金額，已於編製合併財務報表時予以沖銷。

勝昱科技股份有限公司及子公司
與大陸被投資公司間重大交易明細表
民國 107 年 1 月 1 日至 6 月 30 日

附表五

單位：除另予註明者外
，為新台幣千元

一、進貨交易

被投公司名稱	價格及付款條件	進金額	貨 %	未實現(損)益	期末應付款項	
					金額	%
東莞鴻錦應用材料有限公司	與一般廠商交易條件相當	\$ 1,491	1	\$ -	\$ -	-

二、銷貨交易

被投公司名稱	價格及付款條件	銷金額	貨 %	未實現(損)益	期末應收款項	
					金額	%
東莞鴻錦應用材料有限公司	與一般客戶交易條件相當	\$ 6,945	3	\$ -	\$ 5,688	3

三、勞務交易

被投公司名稱	價格及付款條件	銷金額	貨 %	未實現(損)益	期末應收款項	
					金額	%
東莞鴻錦應用材料有限公司	因無相關同類交易可循，其交易條件係由雙方協商決定	\$ 4,191	2	\$ -	\$ -	-

註：上述交易之相關科目金額，已於編製合併財務報告時予以沖銷。