

股票代碼：4304



勝昱科技股份有限公司

102 年度

年 報

刊 印 日 期：中 華 民 國 103 年 6 月 5 日

年報查詢網址：公開資訊觀測站：<http://mewmops.tse.com.tw>

本公司網站：<http://www.sunvic.com.tw>

一、本公司發言人及代理發言人資料：

發言人姓名：黃美漣

職稱：經理

電話：(02)7730-3899

電子郵件信箱：

monica.huang@sunvic.com.tw

代理發言人姓名：楊育明

職稱：董事長室特別助理

電話：(02)7730-3899

電子郵件信箱：

leo.yang@sunvic.com.tw

二、總公司、分公司、工廠之地址及電話：

總公司地址：台北市內湖區瑞光路 358 巷 38 弄 1 號

電話：(02)7730-3899

分公司及工廠：嘉義縣民雄鄉興南村工業二路 5 號

電話：(05)220-6658

三、股票過戶機構：

名稱：元大寶來證券股份有限公司

地址：台北市承德路 3 段 210 號 B1

網址：<http://www.yuanta.com.tw>

電話：(02) 2586-5859

四、最近年度財務報告簽證會計師：

會計師姓名：劉江抱會計師、姚勝雄會計師

事務所名稱：勤業眾信聯合會計師事務所

地址：台北市民生東路三段 156 號 12 樓

網址：<http://www.deloitte.com.tw>

電話：(02)2545-9988

五、海外有價證券掛牌買賣交易場所名稱及查詢該海外有價證券資訊之方式：

無

六、公司網址：<http://www.sunvic.com.tw>

勝昱科技股份有限公司
102 年度 年報目錄

頁次

壹、致股東報告書	1
貳、公司簡介	4
一、設立日期	4
二、公司沿革	4
參、公司治理報告	6
一、組織系統	6
二、董事、監察人、總經理、副總經理、協理、各部門及分支機構主管資料	8
三、公司治理運作情形	17
四、會計師公費資訊	32
五、更換會計師資訊	33
六、公司之董事長、總經理、負責財務或會計事務之經理人，最近一年內曾任職 於簽證會計師所屬事務所或其關係企業者	34
七、最近年度及截至年報刊印日止董事、監察人、經理人及持股比例超過百分之 十之股東股權移轉及股權質押變動情形	34
八、持股比例占前十名之股東，其相互間為關係人或為配偶、二等親以內之親屬 關係之資訊	35
九、公司、公司之董事、監察人、經理人及公司直接或間接控制之事業對同一轉 投資事業之持股數，並合併計算綜合持股比例	36
肆、募資情形	37
一、資本及股份	37
二、公司債辦理情形	40
三、特別股辦理情形	40
四、海外存託憑證辦理情形	41
五、員工認股權憑證	41
六、限制員工權利新股辦理情形	41
七、併購或受讓他公司股份發行新股辦理情形	41
八、資金運用計劃執行情形	41
伍、營運概況	42
一、業務內容	42
二、市場及產銷概況	45
三、從業員工資訊	49
四、環保支出資訊	49

五、勞資關係	49
六、重要契約	52
陸、財務概況	53
一、最近五年度簡明資產負債表及綜合損益表	53
二、最近五年度財務分析	59
三、最近年度財務報告之監察人審查報告	65
四、最近年度財務報告	67
五、最近年度經會計師查核簽證之公司個體財務報告	133
六、公司及其關係企業最近年度及截至年報刊印日止，發生財務週轉困難情事， 應列明其對本公司財務狀況之影響	188
柒、財務狀況及財務績效之檢討分析與風險事項	189
一、財務狀況	189
二、財務績效	190
三、現金流量	191
四、最近年度重大資本支出對財務業務之影響	191
五、最近年度轉投資政策、其獲利或虧損之主要原因、改善計畫及未來一年投資 計畫	191
六、風險事項分析評估	192
七、其他重要事項	194
捌、特別記載事項	195
一、關係企業相關資料	195
二、最近年度及截至年報刊印日止，私募有價證券辦理情形	197
三、最近年度及截至年報刊印日止子公司持有或處分本公司股票情形	198
四、其他必要補充說明事項	198
五、最近年度及截至年報刊印日止，如有發生證券交易法第三十六條第二項第二 款所定對股東權益或證券價格有重大影響之事項	198

壹、致股東報告書

各位股東大家好：

非常感謝各位股東蒞臨參加本年度股東常會。茲將本公司 102 年度營業結果及 103 年營業計畫概要報告說明：

一、102 年度營業結果

本公司 102 年合併營業收入為新台幣 644,881 仟元，較前一年合併營業收入新台幣 647,994 仟元減少約 0.48%；稅後淨損為新台幣 105,731 仟元，較前一年稅後淨損新台幣 34,390 仟元增加約 207.45%，主要係因受大環境影響，使單價無法持續上升，原物料、管理等相關成本提高影響。

(一)民國 102 年度營業計劃實施成果

單位：新台幣仟元

項目	102 年度	101 年度	增(減)金額	變動比例
營業收入淨額	644,881	647,994	(3,113)	(0.48)%
營業成本	618,040	587,849	30,191	5.14%
營業毛利	26,841	60,145	(33,304)	(55.37)%
營業費用	128,494	107,845	20,649	19.15%
營業外收入及支出	(8,504)	13,447	(21,951)	(163.24)%
稅前淨損	(110,157)	(34,253)	(75,904)	(221.60)%
所得稅(費用)利益	4,426	(137)	4,563	3,330.66%
本期淨損	(105,731)	(34,390)	(71,341)	(207.45)%

(二)預算執行情形

本公司 102 年度並未對外公布財務預測。

(三)財務收支及獲利能力分析

項目		102 年度	101 年度
財務結構(%)	負債占資產比率	46.62%	37.49%
	長期資金占不動產、廠房及設備比率	189.53%	159.72%
償債能力(%)	流動比率	127.59%	161.59%
	速動比率	91.94%	121.61%
獲利能力(%)	資產報酬率	(10.82)%	(2.62)%
	股東權益報酬率	(19.61)%	(5.67)%
	基本每股盈餘	(1.77)	(0.58)

(四)研究發展狀況

本公司在原有產品項目業務持續拓展並改良品質，並進行新產品開發及相關應用，提昇產品競爭力。在生產製程方面持續精益求精，降低不良率，以使好的產品設計，得以透過完整、精湛之製程技術，生產出優良且精緻之商品，以滿足並超越客戶之需求。

二、103 年度營業計畫概要

(一)經營方針

1. 加強新產品的研發，持續維持核心產品競爭力。
2. 有效加強控管生產成本，降低存貨，提高產品附加價值。
3. 做好客戶服務，並積極拓展銷售市場。
4. 注重人才培育，加強各部門間工作溝通協調，提升工作效率，強化內部管理，有效降低銷管成本。

(二)預期銷售數量及其依據

根據 102 年度之銷售情形，並參考產業環境及市場狀況，預期未來一年原有產品銷售數量可望維持成長。

(三)重要產銷政策

1. 生產政策方面

- (1) 提供員工職能訓練，加強工作效率以提升公司生產計劃。
- (2) 強化產品品質及生產計畫控制管理，提升資源使用效率以降低生產成本。
- (3) 加強採購及外包成本之管控，與供應商充份配合建立長久合作關係，以確保原料供應穩定。
- (4) 汰舊換新設備並加強維修保養，維持應有運轉效率及品質以減低損壞成本。

2. 銷售政策方面

- (1) 持續做好客戶服務，強化客戶關係。
- (2) 拓展銷售市場、開發新客戶，以服務、品質及價格等提升市場競爭力。
- (3) 尋求低風險高利潤之商品銷售，增加營利。

三、未來公司發展策略

- (一) 掌握市場脈動開發新產品、加強庫存管理以減少呆滯庫存，強化存貨品質及加速週轉率，強化產品品質，降低生產成本。
- (二) 發展國內外客戶，即時掌握市場動態擴大市場占有率。
- (三) 加強人才培育，增加管理效率，追求穩健經營以提升產業競爭力。

四、受到外部競爭、法規環境及總體經營環境之影響

(一)受到外部競爭環境之影響

因受到競爭廠商影響，而有削價競爭情形，本公司經由整體品質、加強產品研發及客戶服務，來提升競爭優勢，增加公司營運。

(二)法規環境之影響

本公司秉持著善盡社會責任與符合世界有關環境品質之要求，每年採取定期與不定期抽查產品，委託 SGS 測試，符合環保法規；且積極研擬相關內部辦法，並加強公司人員之訓練，降低生產對環境的影響，以遵守與因應相關法規之要求。

(三)總體經營環境之影響

因受大環境影響及原料價格上漲，造成生產成本上升，研發方面需更多的時間與成本，致使營運成本相對提高，本公司將尋求有效降低成本方案，規劃優勢的成本結構，加強高附加價值產品的研發以減緩大環境的衝擊。

除感謝公司全體同仁的努力，也謝謝各位股東繼續給予支持與愛護。本公司會更加全力以赴，追求永續經營，使公司茁壯成長，為各位股東創造更大的利益。

敬祝 全體股東
身體健康 萬事如意

董事長 林博文



貳、公司簡介

一、設立日期：中華民國七十一年十二月三日。

二、公司沿革

年度/月份		重要紀事
71	十二月	創立琨詰實業有限公司，登記資本額為新台幣壹佰萬元，創業初期以代理銷售為主，主要商品為鋁箔麥拉帶及麥拉帶，市場占有率約百分之七十。
75	八月	改制為琨詰工業股份有限公司，申請設立工廠，購置貼合機、分條機等設備，正式成為製造業的一員。
76	一月	辦理現金增資新台幣壹佰萬元，實收資本額及核定股本增至新台幣貳佰萬元。
77	五月	增購 PE 吹膜機、製袋機等機器，生產高品質的耐高溫蒸煮真空袋。
	七月	辦理現金增資新台幣肆佰萬元，實收資本額及核定股本增至新台幣陸佰萬元。
78	九月	辦理現金增資新台幣陸佰萬元，實收資本額及核定股本增至新台幣壹仟貳佰萬元。
80	九月	辦理現金增資新台幣陸佰萬元，實收資本額及核定股本增至新台幣壹仟捌佰萬元。
81	十二月	辦理現金增資新台幣壹仟捌佰萬元，實收資本額及核定股本增至新台幣參仟陸佰萬元。
84	八月	辦理現金增資新台幣壹仟貳佰萬元，實收資本額及核定股本增至新台幣肆仟捌佰萬元。
	十二月	因本公司重視產品研發，故產品品質不斷提升，深受市場好評，因此為擴大生產規模，購入嘉義民雄廠。
85	三月	接受顧問公司輔導規劃 ISO9002 的品質認證，以使本公司產品能在世界各地暢銷無阻。
	六月	辦理現金增資新台幣壹仟貳佰萬元，實收資本額及核定股本增至新台幣陸仟萬元。
	十月	自黏銅、鋁箔及導電膠帶之研發成功。
86	三月	自黏銅、鋁箔及導電膠帶正式量產。
	七月	辦理現金增資新台幣參仟萬元盈餘轉增資陸佰萬元，實收資本額增至新台幣玖仟陸佰萬元，核定股本增至壹億參仟萬元。
	十月	辦理現金增資新台幣伍仟萬元，實收資本額及核定股本增至新台幣壹億肆仟陸佰萬元。
	十二月	轉投資香港錦嘉實業有限公司 99.99% 之股權。
87	六月	辦理現金增資新台幣伍仟肆佰萬元，盈餘轉增資貳仟萬元，實收資本額增為貳億貳仟萬元，核定股本增為肆億貳仟萬元。
	十月	琨詰工業股份有限公司名稱變更為琨詰科技股份有限公司。 為改善生產環境、提高產品品質，且能達到成本效益，故縮減台北生產規模，並轉移生產設備至嘉義廠大量生產。
88	二月	通過 IS-9002 品質認證。
	八月	辦理盈餘轉增資參仟參佰萬元，實收資本額增為貳億伍仟參佰萬元，核定股本為肆億貳仟萬元。

年度/月份		重要紀事
89	一月	公司股票正式掛牌買賣。
	九月	辦理現金增資參仟萬元，盈餘轉增資伍仟陸拾萬元，實收資本額增為參億參仟參佰陸拾萬元。
90	九月	辦理盈餘轉增資及員工紅利轉增資陸仟捌佰捌拾貳萬陸仟元，實收資本額增為肆億零貳佰肆拾貳萬陸仟元。
91	八月	辦理盈餘轉增資肆仟零貳拾肆萬貳仟陸佰元，實收資本額增為肆億肆仟貳佰陸拾陸萬捌仟陸佰元。
93	七月	辦理盈餘轉增資貳仟貳佰壹拾參萬參仟肆佰參拾元，實收資本額增為肆億陸仟肆佰捌拾萬貳仟零參拾元。
94	九月	辦理資本公積轉增資壹仟捌佰壹拾伍萬貳仟捌佰壹拾元，實收資本額增為肆億捌仟貳佰玖拾伍萬肆仟捌佰肆拾元。
95	九月	由陳萬富先生擔任總經理一職。 辦理私募現金增資伍仟萬股，實收資本額增為玖億捌仟貳佰玖拾伍萬肆仟捌佰肆拾元。
	十二月	改選董事長由莊玉坪先生擔任。 辦理私募現金增資參仟參佰參拾萬股，實收資本額增為壹拾參億壹仟伍佰玖拾伍萬肆仟捌佰肆拾元。
96	四月	公司更名為『勝昱科技股份有限公司』。
	八月	減資彌補虧損捌億玖仟捌佰壹拾參萬玖仟捌佰肆拾元，資本額減少為肆億壹仟柒佰捌拾壹萬伍仟元。
	十月	辦理私募現金增資玖佰零玖萬伍仟股，實收資本額增為伍億零捌佰柒拾陸萬伍仟元。
	十二月	公司遷址至新北市中和區建康路 168 號 8 樓。
97	二月	註銷庫藏股參拾肆萬玖仟貳佰伍拾股，每股面額 10 元，實收資本額減少為伍億零伍佰貳拾柒萬貳仟伍佰元。
98	十二月	減資彌補虧損伍仟捌佰伍拾肆萬柒仟伍佰元，資本額減少為肆億肆仟陸佰柒拾貳萬伍仟元。
99	四月	由莊玉坪董事長兼任總經理一職。
	六月	辦理現金增資壹億伍仟萬元，實收資本額增為伍億玖仟陸佰柒拾貳萬伍仟元。
100	十二月	改選董事長由林博文先生擔任。 由林博文董事長兼任總經理一職。 正式設置薪資報酬委員會。
101	八月	公司遷址至台北市內湖區瑞光路 358 巷 38 弄 1 號。

三、102 年度及截至年報刊印日止，對股東權益或證券價格有重大影響之事項：

- (一) 本公司於 103 年 2 月份轉投資關係企業，成立重慶琨詰電子有限公司，其為本公司 100% 投資之子公司，對股東權益或證券價格無重大影響。
- (二) 102 年度及截至年報刊印日止，本公司無發生公司併購、重整之情形、董事、監察人或持股超過百分之十之大股東股權之大量移轉或更換、經營權之改變、經營方式或業務內容之重大改變及其他足以影響股東權益之重要事項與其對公司之影響。

參、公司治理報告

一、組織系統

(一)組織結構：

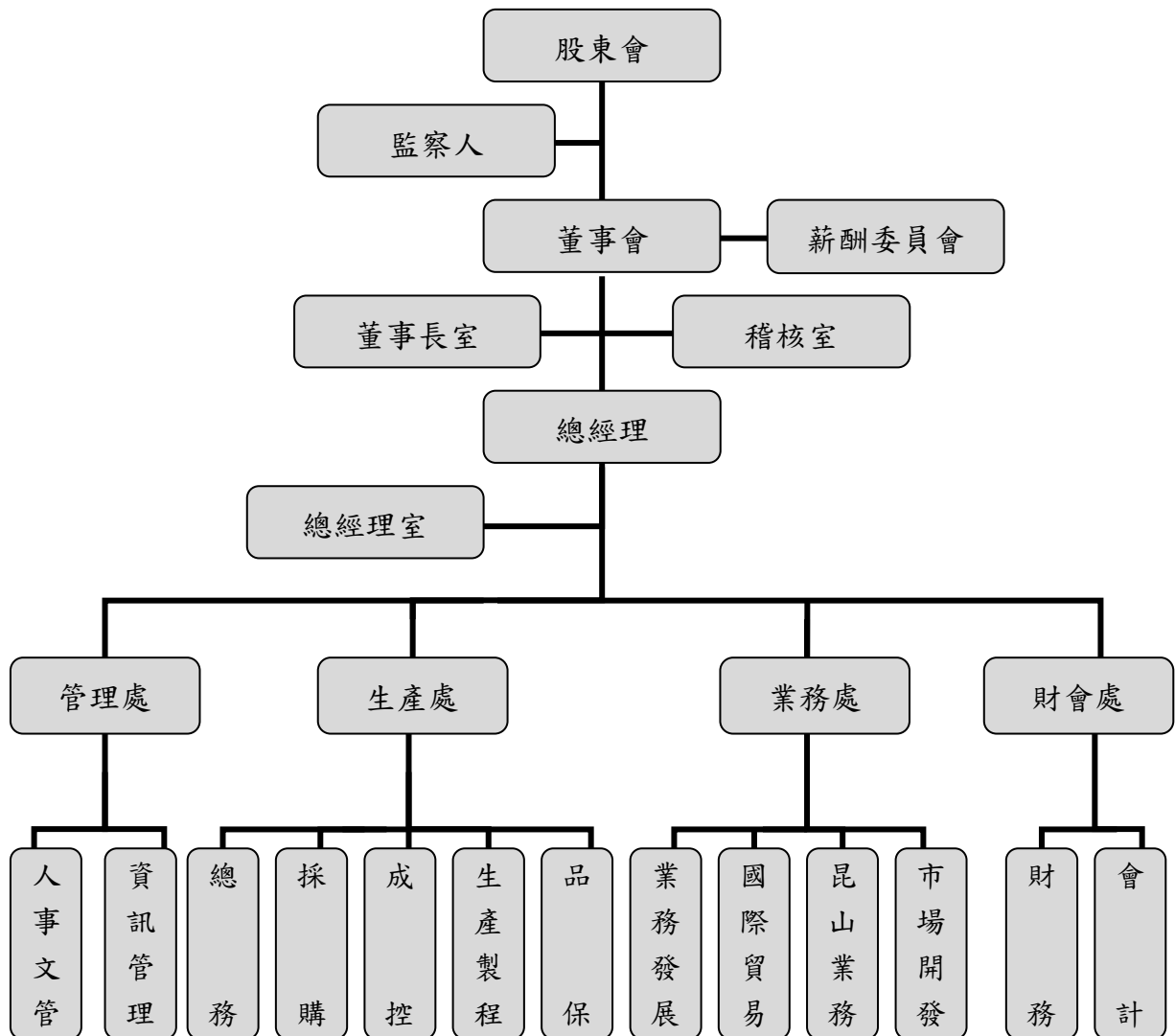

(二)各主要部門所營業務

部門	各部門主要職掌
薪資報酬委員會	掌理公司董事、監察人及經理人績效評估與薪資報酬政策、制度、標準與結構之訂定與定期檢討、評估等事宜。
總經理	<ol style="list-style-type: none"> 1. 執行董事會政策決議及營運策略。 2. 綜理公司整體營運方針、目標、預算之規劃與訂定。 3. 全盤業務之督導、管理及協調，重大經營決策之執行。
稽核室	<ol style="list-style-type: none"> 1. 公司內部稽核制度之建立、修訂與檢核。 2. 執行公司內部稽核業務。 3. 檢查及評估公司內部控制制度之完整性及有效性。
財會處	<ol style="list-style-type: none"> 1. 財務規劃、資金調度及風險管理。 2. 綜理各項股務相關作業。 3. 會計帳務作業、稅務申報及規劃、成本及預算等事項。 4. 管理報表之製作及分析。
業務處	<ol style="list-style-type: none"> 1. 收集國內外市場資訊，並擬定產品及客戶推廣策略。 2. 研訂及執行銷售計劃。 3. 國內外各項產品銷售、訂單處理及客戶開發與服務。 4. 新興市場開拓、新產品開發與銷售服務。
生產處	<ol style="list-style-type: none"> 1. 負責執行品質管理、產品出入庫之品質控管等。 2. 客訴處理及客戶服務、原物料入廠驗收及倉儲管理、原物料及半成品出入庫控管及成品倉儲管理與運輸等。 3. 負責工廠機器設備保養維修與保養、環保設施之運作與維護等。 4. 綜合處理一切生產製造事務、成本降低之計劃執行等。 5. 綜合有關採購等事宜之規劃與執行、負責供應商管理與評估及所有原物料之開發與價格調查、成本價格檢討分析。
管理處	<ol style="list-style-type: none"> 1. 人力資源管理，包括招募任用、教育訓練、員工關係等的規劃及執行。 2. 資訊軟硬體發展規劃與執行。 3. 合約審查、草擬與管理，訴訟及非訟事件管理。 4. 統籌總務行政等各項管理及執行。

二、董事、監察人、總經理、副總經理、協理、各部門及分支機構主管資料

(一) 董事及監察人資料

1. 董事及監察人資料(一)

持股基準日：103年4月26日

職稱	姓名	選(就)任日期	任期	初次選任日期	選任時持有股份		現在持有股數		配偶、未成年子女現在持有股份		利用他人名義持有股份		主要經(學)歷	目前兼任本公司及其他公司之職務	具配偶或二親等以內關係之其他主管、董事或監察人		
					股數	持股比例	股數	持股比例	股數	持股比例	股數	持股比例			職稱	姓名	關係
董事長	林博文	101.6.21	3年	100.6.28	350,000	0.59%	210,000	0.35%	30,000	0.05%	0	0	台灣大學法學博士、穩穩全球整合行銷(股)公司董事長	註2	董事	林曉彤	姊弟
董事	莊觀嘉	101.6.21	3年	101.6.21	20,000	0.03%	20,000	0.03%	0	0	0	0	淡江大學經濟系、莊記工程(股)公司監察人	註2	無	無	無
董事	林曉彤(註1)	101.6.21	3年	100.6.28	4,946,242	8.29%	2,967,681	4.97%	0	0	0	0	美國加州大學耳灣分校、國瑞事業機構副總經理	註2	董事長	林博文	姊弟
董事	國瑞開發建設(股)代表人:吳卓夫	101.6.21	3年	101.6.21	1,459,692	2.45%	1,705,970	2.86%	0	0	0	0	世界新聞三專部報業行政科、東森電視業行總行副總經理	無	無	無	無
董事	國瑞開發建設(股)代表人:鄭世弘	101.6.21	3年	101.6.21	1,459,692	2.45%	1,705,970	2.86%	0	0	0	0	大葉大學企研所碩士、南開技術學院講師、中台灣觀光產業協會理事、南北港溪觀光產業促進協會理事長	註2	無	無	無
獨立董事	高誌謙	101.6.21	3年	101.6.21	0	0	0	0	0	0	0	0	中原大學會計系碩士、資誠會計師事務所副理	註2	無	無	無
監察人	蘇永吉	101.6.21	3年	101.6.21	0	0	0	0	0	0	0	0	大同商業專科學校、萬國聯合會計師事務所會計師	註2	無	無	無
監察人	林永燈	101.6.21	3年	101.6.21	0	0	0	0	0	0	0	0	瑞士維多利亞大學企業管理博士、豐裕貿易有限公司董事長、信寶科技有限公司董事長	註2	無	無	無

註1：於100年6月28日選任監察人，另於101年6月21日改選董事。

註2：董事目前兼任其他公司職務情形

目前兼任本公司及其他公司職務	
職稱	姓名
董事長	林博文
董事	莊馥嘉
董事	林曉彤
董事	國瑞開發建設(股)代表人:鄭世弘
獨立董事	高誌謙
監察人	蘇永吉
監察人	林永燈
	穩全球整合行銷(股)公司董事長、國鑫國際資產管理(股)公司董事長、國璽投資(股)公司董事長、國瑞開發建設(股)董事長、現詒應用材料科技有限公司董事長、現詒電子(昆山)有限公司董事長、昆山勝昱光能科技有限公司董事長
	莊記工程(股)公司監察人
	國瑞事業機構副總經理、現詒電子(昆山)有限公司董事、昆山勝昱光能科技有限公司董事
	國瑞開發建設(股)總經理、國瑞開發建設(股)監察人、穩穩全球整合行銷(股)公司董事、國鑫國際資產管理(股)公司董事、現詒電子(昆山)有限公司董事、昆山勝昱光能科技有限公司董事
	鼎碩聯合會計師事務所會計師、研勤科技(股)獨立董事
	萬國聯合會計師事務所會計師、亨豐科技(股)獨立董事
	聯傑國際(股)公司獨立董事、李記(馬來西亞)電子公司董事總經理

9

2. 法人股東之主要股東

103年4月26日

法人股東名稱	法人股東之主要股東	
	姓名	持股比例(%)
國瑞開發建設股份有限公司	林博文	50
	鄭世弘	49
	林曉彤	1

3. 法人股東之主要股東為法人者其主要股東：不適用。

4. 董事及監察人資料(二)

姓名	條件	是否具有五年以上工作經驗及下列專業資格		符合獨立性情形 (註)										兼任其他公司 開發行公司 獨立董事數				
		商務、財務、會計或公司之關係之專科講師以上	法官、檢察官、會計師或其他與國家考試之專門職業及技術人員	商務、會計、法律、財務、會計或公司業務所須之專業經驗	1	2	3	4	5	6	7	8	9		10			
林博文			√	√		√				√				√			√	0
莊馥嘉			√	√	√	√	√	√	√	√	√	√	√	√	√	√	√	0
林曉彤			√	√	√	√	√	√	√	√	√	√	√	√	√	√	√	0
吳卓夫			√	√	√	√	√	√	√	√	√	√	√	√	√	√	√	0
鄭世弘			√	√	√	√	√	√	√	√	√	√	√	√	√	√	√	0
高誌謙	√		√	√	√	√	√	√	√	√	√	√	√	√	√	√	√	1
蘇永吉	√		√	√	√	√	√	√	√	√	√	√	√	√	√	√	√	1
林永燈			√	√	√	√	√	√	√	√	√	√	√	√	√	√	√	1

註：各董事、監察人於選任前二年及任職期間符合下述各條件者，請於各條件代號下方空格中打“√”。

(1) 非為公司或其關係企業之受僱人。

(2) 非公司或其關係企業之董事、監察人(但如為公司或其母公司、公司直接及間接持有表決權之股份超過百分之五十之子公司之獨立董事者，不在此限)。

(3) 非本人及其配偶、未成年子女或以他人名義持有公司已發行股份總額百分之一以上或持股前十名之自然人股東。

(4) 非前三款所列人員之配偶、二親等以內親屬或三親等以內直系血親親屬。

(5) 非直接持有公司已發行股份總額百分之五以上法人股東之董事、監察人或受僱人，或持股前五名法人股東之董事、監察人或受僱人。

(6) 非與公司有財務或業務往來之特定公司或機構之董事(理事)、監察人(監事)、經理人或持股百分之五以上股東。

(7) 非為公司或關係企業提供商務、財務、會計等服務或諮詢之專業人士、獨資、合夥、公司或機構之企業主、合夥人、董事(理事)、監察人(監事)、經理人及其配偶。但依股票上市或於證券商營業處所買賣公司薪資報酬委員會設置及行使職權辦法第七條履行職權之薪資報酬委員會成員，不在此限。

(8) 未與其他董事間具有配偶或二親等以內之親屬關係。

(9) 未有公司法第30條各款情事之一。

(10) 未有公司法第27條規定以政府、法人或其代表人當選。

(二) 總經理、副總經理、協理、各部門及分支機構主管資料

持股基準日：103 年 4 月 26 日

職稱	姓名	選(就)任日期	持有股份		配偶、未成年子女持有股份		利用他人名義持有股份		主要經(學)歷	目前兼任其他公司之職務	具配偶或二親等以內關係之經理人		
			股數	持股份比	股數	持股份比	股數	持股份比			職稱	姓名	關係
總經理	林博文	100.12.21	210,000	0.35%	30,000	0.05%	0	0	台灣大學法學博士、穩穩全球整合行銷(股)公司董事長	註 1	無	無	無
副總經理	林文達(註 2)	102.1.4	0	0	0	0	0	0	逢甲大學經濟學系、逢打國際商銀(股)客戶經理	註 1	無	無	無
副總經理	吳慧芸	101.10.22	0	0	0	0	0	0	德有護專食品衛生科學科、鳳警建設(股)開發部經理	無	無	無	無
生產處經理	邱嘉得	101.10.19	0	0	0	0	0	0	樹德工專機械製造科、喬智電子(股)協理/廠長	註 1	無	無	無
管理處經理	黃美漣	102.3.1	3,000	0.005%	0	0	0	0	世新大學資管所碩士、金橋科技(股)資訊部副理	無	無	無	無
管理處經理	蘇璟斌(註 3)	101.10.19	0	0	7,000	0.01%	0	0	英國倫敦政經學院公共管理碩士、昱昌事業(股)行銷業務協理	無	無	無	無
會計副理	蔡淑娟	102.9.27	0	0	0	0	0	0	國立台北大學企管研究所、富相科技(股)會計經理、乃群企業(股)稽核經理	無	無	無	無
會計副理	許喜寧(註 4)	101.8.8	0	0	0	0	0	0	德明科技大學會計資訊系、齊瀚光電(股)財會副理、富相科技(股)財會副理	無	無	無	無

註 1：經理人目前兼任其他公司職務情形

目前兼任本公司及其他公司職務	
職稱	姓名
總經理	林博文
副總經理	林文達
生產處經理	邱嘉得

穩穩全球整合行銷(股)公司董事長、國鑫國際資產管理(股)公司董事長、國豐投資(股)公司董事長、國瑞開發建設(股)董事長、現
 詒應用材料科技(股)有限公司董事長、現詒電子(昆山)有限公司董事長、昆山勝昱光能科技(股)有限公司董事長

東莞鴻錦應用材料有限公司董事

東莞鴻錦應用材料有限公司董事長

註 2：林文達副總經理已於 103/4/3 調任董事長室顧問。

註 3：蘇璟斌經理已於 102/3/1 調任董事長室特別助理。

註 4：許喜寧副理已於 102/9/2 離職。

(三)最近年度支付董事(含獨立董事)、監察人、總經理及副總經理之酬金
1. 董事(含獨立董事)之酬金

職稱	姓名	102年度 單位:新台幣仟元																								
		董事酬金						兼任員工領取相關酬金																		
		報酬(A)		退職退休金(B)		盈餘分配之酬券(C)(註1)		業務執行費用(D)		A、B、C及D等四項總額占稅後純益之比例(註2)		新資、獎金及特支費等(E)		退職退休金(F)		盈餘分配員工紅利(G)		員工認股權憑證得認購股數(註3)		取得限制員工權利新股股數(註4)		A、B、C、D、E、F及G等七項總額占稅後純益之比例				
		本公司	財務報告內所有公司	本公司	財務報告內所有公司	本公司	財務報告內所有公司	本公司	財務報告內所有公司	本公司	現金紅利金額	股票紅利金額	本公司	現金紅利金額	股票紅利金額	本公司	現金紅利金額	股票紅利金額	本公司	現金紅利金額	股票紅利金額	本公司	現金紅利金額	股票紅利金額		
董事長	林博文	0	0	0	0	108	108	0	108	(0.10)	(0.10)	2,057	2,057	0	0	0	0	0	0	0	0	0	0	(2.05)	(2.05)	無
董事	莊復嘉	0	0	0	0	98	98	0	98	(0.09)	(0.09)	0	0	0	0	0	0	0	0	0	0	0	0	(0.09)	(0.09)	無
董事	林曉彤	0	0	0	0	108	108	0	108	(0.10)	(0.10)	0	0	0	0	0	0	0	0	0	0	0	0	(0.10)	(0.10)	無
董事	國瑞開發建設(股)代表人:蘇進強	0	0	0	0	52	52	0	52	(0.05)	(0.05)	0	0	0	0	0	0	0	0	0	0	0	0	(0.05)	(0.05)	無
董事	國瑞開發建設(股)代表人:吳卓夫	0	0	0	0	56	56	0	56	(0.05)	(0.05)	0	0	0	0	0	0	0	0	0	0	0	0	(0.05)	(0.05)	無
董事	國瑞開發建設(股)代表人:鄭世弘	0	0	0	0	108	108	0	108	(0.10)	(0.10)	0	0	0	0	0	0	0	0	0	0	0	0	(0.10)	(0.10)	無
獨立董事	林國瑞	0	0	0	0	60	60	0	60	(0.06)	(0.06)	0	0	0	0	0	0	0	0	0	0	0	0	(0.06)	(0.06)	無
獨立董事	高誌謙	0	0	0	0	108	108	0	108	(0.10)	(0.10)	0	0	0	0	0	0	0	0	0	0	0	0	(0.10)	(0.10)	無

說明:

1. 法人董事國瑞開發建設(股)公司於102年7月3日改派代表人吳卓夫先生。
2. 林國瑞獨立董事於102年7月29日辭任。
3. 兼任員工領取相關酬金-退職退休金, 102年度實際給付退職退休金金額為0。

酬金級距表

給付本公司各個董事酬金級距	董事姓名			
	前四項酬金總額(A+B+C+D)		前七項酬金總額(A+B+C+D+E+F+G)	
	本公司	財務報告內所有公司	本公司	財務報告內所有公司
低於 2,000,000 元	林博文、莊馥嘉、林曉彤、國瑞開發建設(股)代表人：蘇進強、國瑞開發建設(股)代表人：吳卓夫、國瑞開發建設(股)代表人：鄭世弘、林國瑞、高誌謙、	林博文、莊馥嘉、林曉彤、國瑞開發建設(股)代表人：蘇進強、國瑞開發建設(股)代表人：吳卓夫、國瑞開發建設(股)代表人：鄭世弘、林國瑞、高誌謙	莊馥嘉、林曉彤、國瑞開發建設(股)代表人：蘇進強、國瑞開發建設(股)代表人：吳卓夫、國瑞開發建設(股)代表人：鄭世弘、林國瑞、高誌謙	莊馥嘉、林曉彤、國瑞開發建設(股)代表人：蘇進強、國瑞開發建設(股)代表人：吳卓夫、國瑞開發建設(股)代表人：鄭世弘、林國瑞、高誌謙
2,000,000 元 (含) ~5,000,000 元 (不含)	0	0	林博文	林博文
5,000,000 元 (含) ~10,000,000 元 (不含)	0	0	0	0
10,000,000 元 (含) ~15,000,000 元 (不含)	0	0	0	0
15,000,000 元 (含) ~30,000,000 元 (不含)	0	0	0	0
30,000,000 元 (含) ~50,000,000 元 (不含)	0	0	0	0
50,000,000 元 (含) ~100,000,000 元 (不含)	0	0	0	0
100,000,000 元以上	0	0	0	0
總計	8	8	8	8

註 1：本公司 102 年度盈餘分配董事會通過不分派董事酬勞。

註 2：本公司及財務報表內所有公司之稅後淨損為 105,730,866 元；已採用國際財務報導準則者，稅後純益係指最近年度個體或個別財務報告之稅後純益。

註 3：民國 102 年度及截至年報刊印日止，本公司並無發行員工認股權憑證。

註 4：民國 102 年度及截至年報刊印日止，本公司並無發行限制員工權利新股情形。

2. 監察人之酬金

102年度 單位：新台幣仟元

職稱	姓名	監察人酬金						A、B及C等三項 總額占稅後純益之 比例(註5)		有無 領取 來自 子公 司以 外轉 投資 事業 酬金
		報酬(A) (註2)		盈餘分配之 酬勞(B) (註3)		業務執行費用(C) (註4)		本公司	財務報 告內 所有 公司	
		本 公 司	財 務 報 告 內 所 有 公 司	本 公 司	財 務 報 告 內 所 有 公 司	本 公 司	財 務 報 告 內 所 有 公 司			
監察人	蘇永吉	0	0	0	0	108	108	(0.10)	(0.10)	無
監察人	林永燈	0	0	0	0	108	108	(0.10)	(0.10)	無
監察人	陳顯武	0	0	0	0	106	106	(0.10)	(0.10)	無

酬金級距表

給付本公司各個監察人酬金級距	監察人姓名	
	前三項酬金總額(A+B+C)	
	本公司	財務報告內所有公司
低於2,000,000元	蘇永吉、林永燈、陳顯武	蘇永吉、林永燈、陳顯武
2,000,000元(含)~5,000,000元(不含)	0	0
5,000,000元(含)~10,000,000元(不含)	0	0
10,000,000元(含)~15,000,000元(不含)	0	0
15,000,000元(含)~30,000,000元(不含)	0	0
30,000,000元(含)~50,000,000元(不含)	0	0
50,000,000元(含)~100,000,000元(不含)	0	0
100,000,000元以上	0	0
總計	3	3

註1：本公司102年度盈餘分配董事會通過不分派監察人酬勞。

註2：本公司及財務報表內所有公司之稅後淨損為105,730,866元；已採用國際財務報導準則者，稅後純益係指最近年度個體或個別財務報告之稅後純益。

3. 總經理及副總經理之酬金

102 年度 單位：新台幣仟元

職稱	姓名	薪資(A)		退職退休金(B)		獎金及特支費等(C)		盈餘分配之員工紅利金額(D) (註1)			A、B、C及D等四項總額占稅後純益之比例(%) (註2)		取得員工認股權憑證數額(註3)		取得限制員工權利新股股數(註4)		有無領取來自子公司以外轉投資事業酬金
		本公司	財務報告內所有公司	本公司	財務報告內所有公司	本公司	財務報告內所有公司	現金紅利金額	股票紅利金額	現金紅利金額	股票紅利金額	本公司	財務報告內所有公司	本公司	財務報告內所有公司		
總經理	林博文	0	0	0	0	0	0	0	0	0	0	0	0	0	0	0	無
副總經理	吳慧芸	938	938	56	56	2	2	0	0	0	0	(0.94)	0	0	0	0	無
副總經理	林文達	938	938	58	58	5	5	0	0	0	0	(0.95)	0	0	0	0	無

酬金級距表

給付本公司各個總經理及副總經理酬金級距	總經理及副總經理姓名	
	本公司	財務報告內所有公司
低於 2,000,000 元	林博文、吳慧芸、林文達	林博文、吳慧芸、林文達
2,000,000 元 (含) ~ 5,000,000 元 (不含)	0	0
5,000,000 元 (含) ~ 10,000,000 元 (不含)	0	0
10,000,000 元 (含) ~ 15,000,000 元 (不含)	0	0
15,000,000 元 (含) ~ 30,000,000 元 (不含)	0	0
30,000,000 元 (含) ~ 50,000,000 元 (不含)	0	0
50,000,000 元 (含) ~ 100,000,000 元 (不含)	0	0
100,000,000 元以上	0	0
總計	3	3

註1：本公司102年度盈餘分配董事會擬議不分配。

註2：本公司及財務報表內所有公司之稅後淨損為105,730,866元；已採用國際財務報導準則者，稅後純益係指最近年度個體或個別財務報告之稅後純益。

註3：民國102年度及截至年報刊印日止，本公司並無發行員工認股權憑證。

註4：民國102年度及截至年報刊印日止，本公司並無發行限制員工權利新股情形。

4.配發員工紅利之經理人姓名及配發情形：不適用。

(四)分別比較說明本公司及合併報表所有公司於最近二年度支付本公司董事、監察人、總經理及副總經理酬金總額占個體或個別財務報告稅後純益比例之分析並說明給付酬金之政策、標準與組合、訂定酬金之程序、與經營績效及未來風險之關聯性。

1.最近二年度支付本公司董事、監察人、總經理及副總經理酬金總額占稅後純益比例之分析

職 稱	年 度	酬金總額占稅後純益比例			
		102年度		101年度	
		本公司	合併報表內 所有公司	本公司	合併報表內 所有公司
董事		(2.60)%	(2.60)%	(10.39)%	(10.39)%
監察人		(0.30)%	(0.30)%	(0.91)%	(0.91)%
總經理及副總經理		(1.89)%	(1.89)%	(2.99)%	(2.99)%

2.給付酬金之政策、標準與組合、訂定酬金之程序、與經營績效及未來風險之關聯性

(1)給付酬金之政策、標準與組合：董事及監察人依公司章程規定分配董監酬勞。總經理及副總經理之酬金依照本公司薪資報酬相關制度辦理，獎金及紅利則依本公司人事規章相關規定辦理。

(2)訂定酬金之程序：董事、監察人及經理人之報酬，依規定須由本公司薪資報酬委員會定期評估及訂立薪資報酬，並提送董事會通過後辦理。

(3)與經營績效及未來風險之關聯性：訂定酬金之程序已充分考量公司營運狀況、同業與市場情形並依所擔任職位及承擔責任和對公司貢獻度並兼顧公司長期和短期營運目標，以降低公司未來之營運風險。

三、公司治理運作情形

(一)董事會運作情形

102 年度董事會開會 6 次(A)，董事監察人出席情形如下：

職稱	姓名	實際出(列)席次數 B	委託出席次數	實際出(列)席率(%)【B/A】	備註
董事長	林博文	6	0	100.00%	無
董事	莊馥嘉	1	0	16.67%	無
董事	林曉彤	6	0	100.00%	無
董事	國瑞開發建設(股)公司 代表人:蘇進強	2	0	100.00%	102.7.3 改派,應 列席次數為 2 次。
董事	國瑞開發建設(股)公司 代表人:吳卓夫	4	0	100.00%	102.7.3 改派,應 列席次數為 4 次。
董事	國瑞開發建設(股)公司 代表人:鄭世弘	6	0	100.00%	無
獨立董事	林國瑞	1	1	50.00%	102.7.9 辭任,應 列席次數為 2 次。
獨立董事	高誌謙	6	0	100.00%	無
監察人	蘇永吉	6	0	100.00%	無
監察人	林永燈	6	0	100.00%	無
監察人	陳顯武	5	0	83.33%	無
其他應記載事項：					
一、證交法第 14 條之 3 所列事項暨其他經獨立董事反對或保留意見且有紀錄或書面聲明之董事會議決事項，應敘明董事會日期、期別、議案內容、所有獨立董事意見及公司對獨立董事意見之處理：本公司獨立董事並無反對或保留意見。					
二、董事對利害關係議案迴避之執行情形，應敘明董事姓名、議案內容、應利益迴避原因以及參與表決情形：					
1. 102 年 12 月 26 日第 12 屆第 12 次董事會 議案內容：102 年度年終獎金發放相關事宜案。 利益迴避董事：林博文。 應利益迴避原因：本人兼任本公司總經理。 參與表決情形：不參與討論與表決。					
三、當年度及最近年度加強董事會職能之目標（例如設立審計委員會、提昇資訊透明度等）與執行情形評估：					
1. 本公司已於 95 年 10 月 4 日訂定「董事會議事規則」，並自 96 年起依規定實施，提升董事會職能。					
2. 本公司董事會所討論事項，均由董事充分討論後議決，並將重要決議事項公告於公司網站、年報及主管規定之公開資訊觀測站以提昇資訊透明度。					
3. 於 100 年 12 月 30 日通過「薪資報酬委員會組織規程」並設置薪資報酬委員會，以協助董事會執行其職責。					
(註)：實際出(列)席率(%)則以其在職期間董事會開會次數及其實際出(列)席次數計算之。					

(二)審計委員會運作情形或監察人參與董事會運作情形：

1. 本公司未設置審計委員會。
2. 監察人參與董事會運作情形

102 年度董事會開會 6 次(A)，列席情形如下：

職稱	姓名	實際列席次數 (B)	實際列席率(%) (B/A)(註)	備註
監察人	蘇永吉	6	100.00%	無
監察人	林永燈	6	100.00%	無
監察人	陳顯武	5	83.33%	無

其他應記載事項：

一、監察人之組成及職責：

(一) 監察人與公司員工及股東之溝通情形（例如溝通管道、方式等）：監察人認為必要時得隨時與員工或股東直接聯絡對談。

(二) 監察人與內部稽核主管及會計師之溝通情形（例如就公司財務、業務狀況進行溝通之事項、方式及結果等）：

1. 內部稽核主管列席公司董事會並作稽核報告且定期提供稽核報告予監察人。
2. 本公司監察人得隨時調查公司業務及財務狀況，並得請董事會或經理人提出報告，必要時再與會計師聯絡。

二、監察人列席董事會如有陳述意見，應敘明董事會日期、期別、議案內容、董事會決議結果以及公司對監察人陳述意見之處理：無。

(註)：實際出(列)席率(%)則以其在職期間董事會開會次數及其實際出(列)席次數計算之。

(三)公司治理運作情形及其上市上櫃公司治理實務守則差異情形及原因

項目	運作情形	與上市上櫃公司治理實務守則差異情形及原因
一、公司股權結構及股東權益 (一) 公司處理股東建議或糾紛等問題之方式 (二) 公司掌握實際控制公司之主要股東及主要股東之最終控制者名單之情形 (三) 公司建立與關係企業風險控管機制及防火牆之方式	(一) 本公司已設置發言人、代理發言人及股務等單位處理股東建議或糾紛等問題。 (二) 本公司隨時掌握董事、經理人及持股百分之十以上之大股東之持股情形。 (三) 已制定於內部控制制度中，且已訂定子公司管理作業，並據以執行之。	符合「上市上櫃公司治理實務守則」規定。
二、董事會之組成及職責 (一) 公司設置獨立董事之情形	(一) 本公司設有二席獨立董事。	符合「上市上櫃公

項目	運作情形	與上市上櫃公司治理實務守則差異情形及原因
(二) 定期評估簽證會計師獨立性之情形	(二) 定期評估簽證會計師之獨立性。	司治理實務守則」規定。
三、建立與利害關係人溝通管道之情形	本公司設有發言人及代理發言人以建立與利害關係人之溝通管道。	符合「上市上櫃公司治理實務守則」規定。
<p>四、資訊公開</p> <p>(一) 公司架設網站，揭露財務業務及公司治理資訊之情形</p> <p>(二) 公司採行其他資訊揭露之方式（如架設英文網站、指定專人負責公司資訊之蒐集及揭露、落實發言人制度、法人說明會過程放置公司網站等）</p>	<p>(一) 本公司已將相關財務、業務及公司治理執行情形，揭露於公司網站，網址為： (http://www.sunvic.com.tw/) 投資訊息揭露公司財務業務及公司治理資訊。</p> <p>(二) 指定專人負責相關資訊維護、蒐集及揭露公司重大事項，並按時輸入公開資訊觀測站公告申報財務、業務資訊；對於公司財務、業務等資訊，均統一由發言人及代理發言人對外回應，落實發言人制度。</p>	符合「上市上櫃公司治理實務守則」規定。
五、公司設置提名或其他各類功能性委員會之運作情形	<p>本公司於100年12月30日成立「薪資報酬委員會」，其主要職責為擬訂以下事項之建議案：</p> <ol style="list-style-type: none"> 1. 定期檢討「薪資報酬委員會組織規程」並提出修正建議。 2. 訂定並定期檢討本公司董事、監察人及經理人年度及長期之績效目標與薪資報酬之政策、制度、標準與結構。 3. 定期評估並訂定董事、監察人及經理人之薪資報酬。 	符合「上市上櫃公司治理實務守則」規定。
<p>六、公司如依據「上市上櫃公司治理實務守則」訂有公司治理實務守則者，請敘明其運作與所訂公司治理實務守則之差異情形：</p> <p>本公司目前尚未建置公司治理制度，但實務經營上盡力朝符合公司治理守則運作，公司訂有「股東會議事規則」、「背書保證作業程序」、「資金貸與他人作業程序」、「取得或處分資產處理程序」、「董事會議事規則」等，並依本公司內部控制制度及遵循相關法規辦理。</p>		
<p>七、其他有助於瞭解公司治理運作情形之重要資訊（如員工權益、僱員關懷、投資者關係、供應商關係、利害關係人之權利、董事及監察人進修之情形、風險管理政策及風險衡量標準之執行情形、客戶政策之執行情形、公司為董事及監察人購買責任保險之情形等）：</p>		

項目	運作情形	與上市上櫃公司治理實務守則差異情形及原因												
	<p>1. 員工權益：本公司除依法令規定成立職工福利委員會，依法提撥職工福利金，實施退休金制度外，公司另額外投保員工團體保險，以保障員工權益。</p> <p>2. 僱員關懷：本公司重視工作環境與員工安全，並定期實施員工健康檢查和員工建立良好關係。</p> <p>3. 投資者關係：定期於公開資訊觀測站公告公司財務狀況，若有任何重大訊息，皆及時揭露於公開資訊觀測站，使股東能獲得公司財務資料及重大資訊，以保障投資人及利害關係人權益，並設有發言人制度，投資人可及時瞭解經營狀況。</p> <p>4. 供應商關係：與供應商建立互信互利關係，保持良好的關係。</p> <p>5. 利害關係人之權利：本公司網站設有「投資訊息專區」，揭露公司財務、業務相關資訊，並連結到「公開資訊觀測站」供利害關係人參考。另本公司股務代理機構「元大寶來證券股份有限公司股務代理部」亦協助處理股東及本公司利害關係人之相關問題及建議等問題；若涉及法律問題，則委請專業律師或法務人員進行處理，以維護利害關係人之權益。</p> <p>6. 董事及監察人進修情形：本公司以積極態度鼓勵董事及監察人參與進修，並將進修之情形揭露於「公開資訊觀測站之公司治理專區」。</p> <table border="1" data-bbox="258 972 1406 1113"> <thead> <tr> <th>職稱</th> <th>姓名</th> <th>進修日期</th> <th>主辦單位</th> <th>課程名稱</th> <th>進修時數</th> </tr> </thead> <tbody> <tr> <td>董事長</td> <td>林博文</td> <td>102/11/28</td> <td>金融監督管理委員會</td> <td>第九屆臺北公司治理論壇</td> <td>3</td> </tr> </tbody> </table>	職稱	姓名	進修日期	主辦單位	課程名稱	進修時數	董事長	林博文	102/11/28	金融監督管理委員會	第九屆臺北公司治理論壇	3	
職稱	姓名	進修日期	主辦單位	課程名稱	進修時數									
董事長	林博文	102/11/28	金融監督管理委員會	第九屆臺北公司治理論壇	3									
	<p>7. 風險管理政策及風險衡量標準之執行情形：本公司配合相關法令執行各項政策推動，並建立各項標準作業執行規範，由各部門控管相關風險，以降低並且避免任何公司可能面臨之風險。</p> <p>8. 客戶政策之執行情形：本公司嚴格遵守與客戶簽訂之合約，妥善處理客戶問題，確保客戶權益且提供良好的產品。</p> <p>9. 公司為董事及監察人購買責任保險：已於公司章程訂定可為董事、監察人購買責任保險。</p>													
	<p>八、如有公司治理自評報告或委託其他專業機構之公司治理評鑑報告者，應敘明其自評（或委外評鑑）結果、主要缺失（或建議）事項及改善情形：無。</p>													

(四)公司如有設置薪資報酬委員會者，應揭露其組成、職責及運作情形：

(1)薪資報酬委員會成員資料

身份別 (註1)	姓名	是否具有五年以上工作經驗 及下列專業資格			符合獨立性情形(註2)								兼任其他 公開發行公 司薪資報 酬委員 會成員 家數	備註
		商務、法 務、會計 或公司業 務所需相 關料系之 公私立大 專院校講 師以上	法官、檢察 官、律師、會 計師或其他 與公司業務 所需之國家 考試及格 領有證書之 專門職業及 技術人員	具有商 務、法 務、財 務、會計 或公司 業務所 需之工 作經驗	1	2	3	4	5	6	7	8		
獨立董事	高誌謙		√	√	√	√	√	√	√	√	√	√	0	無
其他	陳隆壽			√	√	√	√	√	√	√	√	√	0	無
其他	林衍伶			√	√	√	√	√	√	√	√	√	0	無

註1：身份別請填列係為董事、獨立董事或其他。

註2：各成員於選任前二年及任職期間符合下述各條件者，請於各條件代號下方空格中打“√”。

- (1) 非為公司或其關係企業之受僱人。
- (2) 非公司或其關係企業之董事、監察人。但如為公司或其母公司、公司直接及間接持有表決權之股份超過百分之五十之子公司之獨立董事者，不在此限。
- (3) 非本人及其配偶、未成年子女或以他人名義持有公司已發行股份總額百分之一以上或持股前十名之自然人股東。
- (4) 非前三款所列人員之配偶、二親等以內親屬或三親等以內直系血親。
- (5) 非直接持有公司已發行股份總額百分之五以上法人股東之董事、監察人或受僱人，或持股前五名法人股東之董事、監察人或受僱人。
- (6) 非與公司有財務或業務往來之特定公司或機構之董事(理事)、監察人(監事)、經理人或持股百分之五以上股東。
- (7) 非為公司或其關係企業提供商務、法務、財務、會計等服務或諮詢之專業人士、獨資、合夥、公司或機構之企業主、合夥人、董事(理事)、監察人(監事)、經理人及其配偶。
- (8) 未有公司法第30條各款情事之一。

(2)薪資報酬委員會運作情形資訊

一、本公司之薪資報酬委員會委員計3人。

二、本屆委員任期：101年7月9日至104年6月20日，102年度薪資報酬委員會開會2次(A)，委員資格及出席情形如下：

職稱	姓名	實際出席次數(B)	委託出席次數	實際出席率(%) (B/A)(註)	備註
召集人	高誌謙	2	0	100.00%	無
委員	林國瑞	1	0	100.00%	舊任委員，任期為101.7.9~102.7.29
委員	陳隆壽	2	0	100.00%	無
委員	林衍伶	1	0	100.00%	新任委員，任期為102.8.9~104.6.20

其他應記載事項：

一、董事會如不採納或修正薪資報酬委員會之建議，應敘明董事會日期、期別、議案內容、董事會決議結果以及公司對薪資報酬委員會意見之處理(如董事會通過之薪資報酬優於薪資報酬委員會之建議，應敘明其差異情形及原因)：無此情形。

二、薪資報酬委員會之議決事項，如成員有反對或保留意見且有紀錄或書面聲明者，應敘明薪資報酬委員會日期、期別、議案內容、所有成員意見及對成員意見之處理：無此情形。

註：

(1)年度終了日前有薪資報酬委員會成員離職者，應於備註欄註明離職日期，實際出席率(%)則以其在職期間薪資報酬委員會開會次數及其實際出席次數計算之。

(2)年度終了日前，有薪資報酬委員會改選者，應將新、舊任薪資報酬委員會成員均予以填列，並於備註欄註明該成員為舊任、新任或連任及改選日期。實際出席率(%)則以其在職期間薪資報酬委員會開會次數及其實際出席次數計算之。

(3)薪資報酬委員會之職責：

一、定期檢討「薪資報酬委員會組織規程」並提出修正建議。

二、訂定並定期檢討本公司董事、監察人及經理人年度及長期之績效目標與薪資報酬之政策、制度、標準與結構。

三、定期評估並訂定董事、監察人及經理人之薪資報酬。

有關本公司「薪資報酬委員會規程」，詳細資料請參閱公司網頁：<http://www.sunvic.com.tw/>。

(五)履行社會責任情形：

項目	運作情形	與上市上櫃公司企業社會責任實務守則差異情形及原因
<p>一、落實推動公司治理</p> <p>(一)公司訂定企業社會責任政策或制度，以及檢討實施成效之情形。</p> <p>(二)公司設置推動企業社會責任專(兼)職單位之運作情形。</p> <p>(三)公司定期舉辦董事、監察人與員工之企業倫理教育訓練及宣導事項，並將其與員工績效考核系統結合，設立明確有效之獎勵及懲戒制度之情形。</p>	<p>(一)公司尚未訂定企業社會責任政策或制度。</p> <p>(二)公司尚未設置推動企業社會責任專(兼)職單位。</p> <p>(三)本公司不定期告知董事、監察人參加相關專業知識進修課程；提供員工教育訓練，並將教育訓練列為員工績效考核項目之一。</p>	<p>擬參考相關法令辦理。</p> <p>擬參考相關法令辦理。</p> <p>符合「上市上櫃公司企業社會責任實務守則」規定。</p>
<p>二、發展永續環境</p> <p>(一)公司致力於提升各項資源之利用效率，並使用對環境負荷衝擊低之再生物料之情形。</p> <p>(二)公司依其產業特性建立合適之環境管理制度之情形。</p> <p>(三)設立環境管理專責單位或人員，以維護環境之情形。</p> <p>(四)公司注意氣候變遷對營運活動之影響，制定公司節能減碳及溫室氣體減量策略之情形。</p>	<p>(一)本公司已委由合格廠商進行廢棄物之回收處理；全面回收廢紙、鐵、鋁罐、寶特瓶等，於公司進行分類，交予環保站回收再利用。</p> <p>(二)本公司訂有「勞工安全衛生工作守則」作為環境管理制度之依據。</p> <p>(三)本公司設有安全衛生環境課專責單位，以維護環境。</p> <p>(四)本公司於辦公室進行空調溫度控制，逐步更換節電燈管，有效節約能源，以達節能省電。</p>	<p>符合「上市上櫃公司企業社會責任實務守則」規定。</p>
<p>三、維護社會公益</p> <p>(一)公司遵守相關勞動法規及尊重國際公認基本勞動人權原則，保障員工之合法權益及雇用政策無差別待遇等，建立適當之管理方法、程序及落實之情形。</p> <p>(二)公司提供員工安全與健康之</p>	<p>(一)本公司遵守相關勞動法規，保障員工之合法權益。本公司雇用政策並無性別、種族、年齡、婚姻與家庭狀況等差別待遇，落實報酬、雇用條件、訓練與升遷機會之平等，保障員工合法權益。</p> <p>(二)本公司為提升員工安全與衛生</p>	<p>符合「上市上櫃公司企業社會責任實務守則」規定。</p> <p>符合「上市上櫃公司企</p>

項目	運作情形	與上市上櫃公司企業社會責任實務守則差異情形及原因
<p>工作環境，並對員工定期實施安全與健康教育之情形。</p> <p>(三)公司建立員工定期溝通之機制，以及以合理方式通知對員工可能造成重大影響之營運變動之情形。</p> <p>(四)公司制定並公開其消費者權益政策，以及對其產品與服務提供透明且有效之消費者申訴程序之情形。</p> <p>(五)公司與供應商合作，共同致力提升企業社會責任之情形。</p> <p>(六)公司藉由商業活動、實物捐贈、企業志工服務或其他免費專業服務，參與社區發展及慈善公益團體相關活動之情形。</p>	<p>之工作環境，對於供水設備進行定期保養與消毒、定期舉辦消防安全講習與訓練及實施安全與健康教育課程，除每位員工依法令規定投保勞工保險外，另額外投保團體保險，以保障員工人身安全及工作安全。</p> <p>(三)公司視實際情況與全體員工就營運變動之情形召開會議，並就公司政策之宣導、員工意見進行溝通。</p> <p>(四)本公司設有專職單位處理有關公司消費者權益申訴之相關問題，公平且迅速處理申訴問題。</p> <p>(五)公司未來將邀請供應商共同致力提升企業社會責任。</p> <p>(六)本公司將積極參與社區發展及慈善公益團體相關活動。</p>	<p>業社會責任實務守則」規定。</p> <p>符合「上市上櫃公司企業社會責任實務守則」規定。</p> <p>符合「上市上櫃公司企業社會責任實務守則」規定。</p> <p>本公司雖未與供應商合作社會責任，但未來會視情況與供應商商議參與或舉辦相關活動。</p> <p>符合「上市上櫃公司企業社會責任實務守則」規定。</p>
<p>四、加強資訊揭露</p> <p>(一)公司揭露具攸關性及可靠性之企業社會責任相關資訊之方式。</p> <p>(二)公司編製企業社會責任報告書，揭露推動企業社會責任之情形。</p>	<p>(一) 本公司網站 (http://www.sunvic.com.tw/)揭露公司財務與業務資訊，且遵守法令，即時公開發佈重大訊息。</p> <p>(二)公司致力於企業社會責任之推動，但目前尚未編製企業社會責任報告書。</p>	<p>符合「上市上櫃公司企業社會責任實務守則」規定。</p>
<p>五、公司如依據「上市上櫃公司企業社會責任實務守則」訂有本身之企業社會責任守則者，請敘明其運作與所訂守則之差異情形： 本公司目前尚未訂定企業社會責任實務守則。</p>		
<p>六、其他有助於瞭解企業社會責任運作情形之重要資訊(如公司對環保、社區參與、社會貢獻、</p>		

項目	運作情形	與上市上櫃公司企業社會責任實務守則差異情形及原因
<p>社會服務、社會公益、消費者權益、人權、安全衛生與其他社會責任活動所採行之制度與措施及履行情形)：</p> <ol style="list-style-type: none"> 1. 在環保方面，推動減少能耗，善用視訊會議，控制辦公室空調溫度，影印紙雙面使用等，持續節約能源管理，並進行資源回收。 2. 除專注經營本業外，本公司對於社會責任亦相當重視，依據相關法令規定履行企業對社會應盡之責任並適時回饋社會大眾。 3. 本公司秉持誠信原則及時發佈公開資訊以維護投資者關係及利害關係人之權益。 4. 本公司對於各員工一視同仁，皆有相同之就業機會，並確保員工於工作中免受歧視與騷擾。 5. 依據勞工安全衛生等相關法令規定辦理安全衛生之工作。 6. 本公司定期為員工實施健康檢查，讓員工瞭解自身健康狀況，進而愛護與強化自己的身心健康。 		
<p>七、公司產品或企業社會責任報告書如有通過相關驗證機構之查證標準，應加以敘明：無。</p>		

(六)公司履行誠信經營情形及採行措施

項目	運作情形	與上市上櫃公司誠信經營守則差異情形及原因
<p>一、訂定誠信經營政策及方案</p> <p>(一) 公司於規章及對外文件中明示誠信經營之政策，以及董事會與管理階層承諾積極落實之情形。</p> <p>(二) 公司訂定防範不誠信行為方案之情形，以及方案內之作業程序、行為指南及教育訓練等運作情形。</p> <p>(三) 公司訂定防範不誠信行為方案時，對營業範圍內具較高不誠信行為風險之營業活動，採行防範行賄及收賄、提供非法政治獻金等措施之情形。</p>	<p>(一) 本公司目前雖未訂有誠信經營守則，但在所建置的各項制度中已涵蓋誠信原則，符合公司誠信經營守則運作。</p> <p>(二) 員工工作規則中已訂定相關作業程序及行為指南，公司內部稽核亦隨時稽核公司、供應商、客戶是否遵守相關法令規定。</p> <p>(三) 本公司董事、監察人、經理人、全體員工於執行業務時，不得直接間接提供、承諾、要求或收受不正當利益，或透由其他途徑向客戶、供應商或其他利害關係人提供或收受不當利益。</p>	<p>與「上市上櫃公司誠信經營守則」無重大差異。</p>
<p>二、落實誠信經營</p> <p>(一) 公司商業活動應避免與有不誠信行為紀錄者進行交易，並於商業契約中明訂誠信行</p>	<p>(一) 公司於商業往來時，均考量供應商、客戶或其他交易對象之合法性，依本公司內部控制要</p>	<p>與「上市上櫃公司誠信經營守則」無重大差異。</p>

項目	運作情形	與上市上櫃公司誠信經營守則差異情形及原因
<p>為條款之情形。</p> <p>(二) 公司設置推動企業誠信經營專(兼)職單位之運作情形，以及董事會督導情形。</p> <p>(三) 公司制定防止利益衝突政策及提供適當陳述管道運作情形。</p> <p>(四) 公司為落實誠信經營所建立之有效會計制度、內部控制制度之運作情形，以及內部稽核人員查核之情形。</p>	<p>點相關規定進行徵信作業，並於契約中訂定相關違約之條款。</p> <p>(二) 本公司目前無設置推動企業誠信經營專職單位，係由各部門依其職務及權責履行企業誠信經營政策並由稽核室監督執行並向董事會報告。</p> <p>(三) 本公司每位員工皆有發給工作規則，並於員工新進時給予教育訓練其相關內容，工作規則中規範員工必須遵守各項誠信守則及違反誠信守則之獎懲規定。對於涉及違反之人員應予陳述意見之機會，並應作成書面紀錄。</p> <p>董事會議事規則中訂定：董事與其自身或其代表法人有利害關係者，應於當次董事會說明其利害關係內容，如有害於公司利益之虞時，不得加入討論及表決，且討論及表決時應予迴避，並不得代理其他董事行使其表決權。</p> <p>(四) 本公司已設立會計制度、內部控制制度及內部稽核實施細則，稽核人員每年會根據風險評估擬定稽核計劃並依計劃執行查核工作，若有建議事項，受稽單位接獲稽核報告後需提出改善方案，稽核人員每月會針對上月稽核缺失之建議案改善情形作成”內部稽核問題改善追蹤表”追蹤上次之建議案改善情形。</p>	
<p>三、公司建立檢舉管道與違反誠信經營規定之懲戒及申訴制度之運作情形。</p>	<p>本公司同仁如發現公司經理人、員工或具有實質控制能力者，於從事商業行為之過程中有出現違反誠信、不法</p>	<p>與「上市上櫃公司誠信經營守則」無重大差異。</p>

項目	運作情形	與上市上櫃公司誠信經營守則差異情形及原因
	或違背受託義務等行為，經調查屬實，依本公司員工工作規則予以懲處。	
<p>四、加強資訊揭露</p> <p>(一) 公司架設網站，揭露誠信經營相關資訊情形。</p> <p>(二) 公司採行其他資訊揭露之方式(如架設英文網站、指定專人負責公司資訊之蒐集及揭露放置公司網站等)。</p>	<p>(一) 本公司設有網站(http://www.sunvic.com.tw/)，揭露公司產品資訊、基本資料及財務資訊等，並以即時、公開且透明化方式，於公開資訊觀測站中揭露本公司之相關資訊。</p> <p>(二) 公司設有專人負責資訊蒐集及公司重大事項揭露，並按時輸入公開資訊觀測站，並同步於公司網站更新即時資訊。</p>	與「上市上櫃公司誠信經營守則」無重大差異。
五、公司如依據「上市上櫃公司誠信經營守則」訂有本身之誠信經營守則者，請敘明其運作與所訂守則之差異情形：無。		
六、其他有助於瞭解公司誠信經營運作情形之重要資訊(如公司對商業往來廠商宣導公司誠信經營決心、政策及邀請其參與教育訓練、檢討修正公司訂定之誠信經營守則等情形)：無。		

(七)公司如有訂定公司治理守則及相關規章者，應揭露其查詢方式：

本公司未訂定公司治理守則，但訂有相關規章如下：

1. 股東會議事規則。
2. 董事會議事規則。
3. 董事及監察人選舉辦法。
4. 取得或處分資產處理程序。
5. 資金貸與他人作業程序。
6. 背書保證作業程序。
7. 薪資報酬委員會組織規程。
8. 防範內線交易管理作業。

查詢方式可登錄本公司網站(<http://www.sunvic.com.tw/>)「投資訊息」專區，揭露公司財務、業務及公司法理等相關資訊。

(八)其他足以增進對公司治理運作情形之瞭解的重要資訊，得一併揭露：

1. 本公司已於 98 年 12 月份董事會通過「防範內線交易管理作業」，明確規範公司內部重大資訊處理、揭露及防範內線交易之管理，作為董事、監察人、經理人及員工應遵循準則；公司內部方面，於董事會通過後將此辦法置於公司內部文件管理系統及網站，供經理人及員工隨時查閱，避免違反或發生內線交易之違法情事。

2. 本公司與財務資訊透明有關人員，取得主管機關指名之相關證照情形：無。

3. 經理人進修情形：

職稱	姓名	進修日期		主辦單位	課程名稱	進修時數	進修是否符合規定
		起	迄				
稽核主管	侯瑞紘	102/5/7	102/5/7	財團法人證券暨期貨發展基金會	銷貨及收款循環暨管理實務研習班	6	是
		102/7/22	102/7/22	財團法人證券暨期貨發展基金會	製造業資材體系查核實務研習班	6	是
管理處經理	黃美漣	102/9/13	102/9/13	內部稽核協會	最新國際內部稽核執業準則與品質評核	6	是
		102/11/12	102/11/12	內部稽核協會	財務報表的閱讀分析與運用	6	是

(九)內部控制制度執行情形

1. 內部控制聲明書

勝昱科技股份有限公司
內部控制制度聲明書

日期：103年3月25日

本公司民國102年度之內部控制制度，依據自行檢查的結果，謹聲明如下：

- 一、本公司確知建立、實施和維護內部控制制度係本公司董事會及經理人之責任，本公司業已建立此一制度。其目的係在對營運之效果及效率(含獲利、績效及保障資產安全等)、財務報導之可靠性及相關法令之遵循等目標的達成，提供合理的確保。
- 二、內部控制制度有其先天限制，不論設計如何完善，有效之內部控制制度亦僅能對上述三項目標之達成提供合理的確保；而且，由於環境、情況之改變，內部控制制度之有效性可能隨之改變。惟本公司之內部控制制度設有自我監督之機制，缺失一經辨認，本公司即採取更正之行動。
- 三、本公司係依據「公開發行公司建立內部控制制度處理準則」(以下簡稱「處理準則」)規定之內部控制制度有效性之判斷項目，判斷內部控制制度之設計及執行是否有效。該「處理準則」所採用之內部控制制度判斷項目，係為依管理控制之過程，將內部控制制度劃分為五個組成要素：1. 控制環境，2. 風險評估，3. 控制作業，4. 資訊及溝通，及5. 監督。每個組成要素又包括若干項目。前述項目請參見「處理準則」之規定。
- 四、本公司業已採用上述內部控制制度判斷項目，檢查內部控制制度之設計及執行的有效性。
- 五、本公司基於前項檢查結果，認為本公司於民國102年12月31日的內部控制制度(含對子公司之監督與管理)，包括知悉營運之效果及效率目標達成之程度、財務報導之可靠性及相關法令之遵循有關的內部控制制度等之設計及執行係屬有效，其能合理確保上述目標之達成。
- 六、本聲明書將成為本公司年報及公開說明書之主要內容，並對外公開。上述公開之內容如有虛偽、隱匿等不法情事，將涉及證券交易法第二十條、第三十二條、第一百七十一條及第一百七十四條等之法律責任。
- 七、本聲明書業經本公司民國103年3月25日董事會通過，出席董事5人中，無人持反對意見，均同意本聲明書之內容，併此聲明。

勝昱科技股份有限公司



董事長：林博文



簽章

總經理：林博文



簽章

2. 委託會計師專案審查內部控制制度者，應揭露會計師審查報告：無。

(十)最近年度及截至年報刊印日止公司及其內部人員依法被處罰、公司對其內部人員違反內部控制制度規定之處罰、主要缺失與改善情形：無。

(十一)最近年度及截至年報刊印日止，股東會及董事會之重要決議：

1. 股東常(臨時)會重要決議內容

會議日期	重大決議事項	執行情形
102.6.28 102年度股東常會	承認事項 1. 承認101年度營業報告書及財務報表案。 2. 承認101年度虧損撥補案。 討論事項 1. 修訂本公司「資金貸與他人作業程序」案。 2. 修訂本公司「背書保證作業程序」案。	本案經主席徵詢全體出席股東無異議照案承認。 本案經主席徵詢全體出席股東無異議照案承認。 已依修訂後之作業程序運作。 已依修訂後之作業程序運作。

2. 董事會之重要決議內容：

屆次	會議日期	重要決議事項
第十二屆第七次	102.3.21	1. 通過 101 年度財務報表及合併財務報表案。 2. 通過 101 年度營業報告書。 3. 通過本公司 101 年度虧損撥補案。 4. 通過出具 101 年度內部控制制度聲明書。 5. 通過修訂本公司「資金貸與他人作業程序」案。 6. 通過修訂本公司「背書保證作業程序」案。 7. 通過修訂本公司「董事會議事規則」案。 8. 通過修訂本公司內部控制案。 9. 通過 102 年股東常會召開事宜案。
第十二屆第八次	102.5.13	1. 通過 102 年第一季合併財務報表案。 2. 通過本公司與往來金融機構短期融資額度續約案。 3. 通過變更本公司簽證會計師案。
第十二屆第九次	102.8.9	討論事項 1. 通過 102 年第二季合併財務報表案。 2. 通過本公司與往來金融機構短期融資額度續約案。 3. 通過修訂本公司「薪資報酬委員會組織規程」案。 4. 通過補行委任一席薪資報酬委員會委員。
第十二屆第十次	102.9.27	討論事項 1. 通過本公司與往來金融機構申請短期融資額度案。 2. 通過本公司為子公司琨詰應用材料科技有限公司銀行授信提供連帶保證案。

屆次	會議日期	重要決議事項
		3.通過本公司資金貸與子公司琨詒應用材料科技有限公司案。 4.通過本公司新任會計主管任命案。
第十二屆 第十一次	102.11.12	討論事項 1.通過102年第三季合併財務報表案。 2.通過本公司與往來金融機構短期融資額度續約案。 3.通過本公司為子公司琨詒應用材料科技有限公司融資授信提供連帶保證案。 4.通過修訂本公司「印鑑管理辦法」案。 5.通過修訂「內部控制制度」及「內部稽核實施細則」案。
第十二屆 第十二次	102.12.26	討論事項 1.通過本公司103年度內部稽核計劃案。 2.通過本公司103年度營運計劃與年度預算案。 3.通過本公司102年度年終獎金發放相關事宜案。
第十二屆 第十三次	103.3.25	討論事項 1.通過102年度營業報告書及財務報表案。 2.通過102年度虧損撥補案。 3.通過本公司出具102年度內部控制制度聲明書。 4.通過修訂本公司「取得或處分資產處理程序」案。 5.通過修訂本公司「從事衍生性商品交易處理程序」案。 6.通過本公司補選董事及監察人案。 7.通過103年股東常會召開相關事宜案。 8.通過訂定受理獨立董事提名相關作業事宜案。 9.通過本公司與往來金融機構申請融資額度案。 10.通過變更本公司簽證會計師案。 11.通過調降對子公司琨詒應用材料科技有限公司資金貸與金額案。
第十二屆 第十四次	103.5.9	討論事項 1.通過103年第一季合併財務報表案。 2.通過審查補選獨立董事候選人資格案。 3.通過解除新任董事競業禁止之限制案。 4.通過本公司與往來金融機構申請融資額度續約案。 5.通過修訂本公司章程部份條文案。 6.通過增列103年股東常會議程案。

(十二)最近年度及截至年報刊印日止董事或監察人對董事會通過重要決議有不同意見且有紀錄或書面聲明者，其主要內容：無。

(十三)最近年度及截至年報刊印日止，公司董事長、總經理、會計主管、財務主管、內部稽核主管及研發主管等辭職解任情形之彙總：

公司有關人士辭職解任情形彙總表

103年6月5日

職稱	姓名	到任日期	解任日期	辭職或解任原因
財務主管	林文達	101.7.9	103.4.3	職務調整
內部稽核主管	侯瑞紘	100.11.29	103.4.30	個人生涯規劃

註：所稱公司有關人士係指董事長、總經理、會計主管、財務主管、內部稽核主管及研發主管等。

四、會計師公費資訊

會計師公費資訊級距表

會計師事務所名稱	會計師姓名		查核期間	備註
勤業眾信聯合會計師事務所	劉江抱	陳照敏	102.1.1~102.3.31	無
勤業眾信聯合會計師事務所	劉江抱	姚勝雄	102.4.1~102.12.31	因事務所內部人員調整，自民國102年第二季起更換簽證會計師。

金額單位：新臺幣仟元

金額級距		公費項目	審計公費	非審計公費	合計
1	低於 2,000 仟元				
2	2,000 仟元 (含) ~4,000 仟元		2,900		2,900
3	4,000 仟元 (含) ~6,000 仟元				
4	6,000 仟元 (含) ~8,000 仟元				
5	8,000 仟元 (含) ~10,000 仟元				
6	10,000 仟元 (含) 以上				

(一)給付簽證會計師、簽證會計師所屬事務所及其關係企業之非審計公費為審計公費之四分之一以上者，應揭露審計與非審計公費金額及非審計服務內容：本公司無此情形，故不適用。

(二)更換會計師事務所且更換年度所支付之審計公費較更換前一年度之審計公費減少者，應揭露更換前後審計公費金額及原因：本公司無此情形，故不適用。

(三)審計公費較前一年度減少達百分之十五以上者，應揭露審計公費減少金額、比例及原因：本公司無此情形，故不適用。

五、更換會計師資訊：

(一)關於前任會計師

更換日期	民國 102 年 5 月 13 日經董事會通過。		
更換原因及說明	配合勤業眾信聯合會計師事務所內部輪調之機制變更會計師。		
說明係委任人或會計師終止或不接受委任	當事人	會計師	委任人
	情況		
	主動終止委任	不適用	不適用
	不再接受(繼續)委任	不適用	不適用
最新兩年內簽發無保留意見以外之查核報告書意見及原因	無		
與發行人有無不同意見	有	會計原則或實務	
		財務報告之揭露	
		查核範圍或步驟	
		其他	
	無	√	
	說明		
其他揭露事項(本準則第十條第五款第一目第四點應加以揭露者)	無		

(二)關於繼任會計師

事務所名稱	勤業眾信聯合會計師事務所
會計師姓名	劉江抱會計師、姚勝雄會計師
委任之日期	民國 102 年 5 月 13 日
委任前就特定交易之會計處理方法或會計原則及對財務報告可能簽發之意見諮詢事項及結果	不適用
繼任會計師對前任會計師不同意見事項之書面意見	無

(三)前任會計師對本準則第 10 條第 5 款第 1 目及第 2 目 3 事項之復函：不適用。

六、公司之董事長、總經理、負責財務或會計事務之經理人，最近一年內曾任職於簽證會計師所屬事務所或其關係企業者：無此情事。

七、最近年度及截至年報刊印日止，董事、監察人、經理人及持股比例超過百分之十之股東股權移轉及股權質押變動情形。

(一)董事、監察人、經理人及大股東股權移轉及股權質押變動情形

單位：股

職稱	姓名	102年度		當年度截至6月5日止	
		持有股數增(減)數	質押股數增(減)數	持有股數增(減)數	質押股數增(減)數
董事長/總經理	林博文	(140,000)	210,000	0	0
董事	莊馥嘉	0	0	0	0
董事	林曉彤	(1,978,561)	2,967,681	0	0
董事(註1)	國瑞開發建設股份有限公司 代表人:蘇進強	(736,207)	1,705,970	0	0
董事(註1)	國瑞開發建設股份有限公司 代表人:吳卓夫	(736,207)	1,705,970	0	0
董事	國瑞開發建設股份有限公司 代表人:鄭世弘	(736,207)	1,705,970	0	0
獨立董事	林國瑞	0	0	(註2)	
獨立董事	高誌謙	0	0	0	0
監察人	蘇永吉	0	0	0	0
監察人	林永燈	0	0	0	0
監察人	陳顯武(註3)	(359,832)	0	0	0
副總經理	林文達(註4)	0	0	0	0
副總經理	吳慧芸	0	0	0	0
經理	邱嘉得	0	0	0	0
經理	黃美漣	0	0	0	0
經理	蘇璟斌	0	0	(註5)	
會計副理	許喜寧	0	0	(註6)	
會計副理	蔡淑娟	0	0	0	0

註1：法人董事國瑞開發建設(股)公司於102年7月3日改派代表人吳卓夫先生。

註2：林國瑞董事於102年7月29日辭任，故資料僅截至102年7月29日。

註3：陳顯武監察人於103年2月18日辭任，故資料僅截至103年2月18日。

註4：林文達副總經理於103年4月3日調任董事長室顧問，故資料僅截至103年4月3日。

註5：蘇璟斌經理於102年3月1日調任董事長室特別助理，故資料僅截至102年3月1日。

註6：許喜寧副理於102年9月2日辭職，故資料僅截至102年9月2日。

(二)股權移轉之相對人為關係人資訊：

姓名	股權移轉原因	交易日期	交易相對人	交易相對人與公司、董事、監察人及持股比例超過百分之十股東之關係	股數	交易價格
不適用	-	-	-	-	-	-

(三)股權質押之相對人為關係人資訊：

103年6月5日 單位:股

姓名	質押變動原因	變動日期	交易相對人	交易相對人與公司、董事、監察人及持股比例超過百分之十股東之關係	股數	持股比例	質押比率	質借(贖回)金額
林博文	設質	102.2.6	黃義豐	不適用	210,000	0.59%	60%	無
林曉彤	設質	102.2.6	黃義豐	不適用	2,967,681	8.29%	60%	無
國瑞開發建設(股)	設質	102.2.6	黃義豐	不適用	1,705,970	4.76%	60%	無

八、持股比例占前十名之股東，其相互間為關係人或為配偶、二等親以內之親屬關係之資訊。

持股比例占前十名之股東，其相互間之關係資料

103年4月26日 單位:股

姓名	本人持有股份		配偶、未成年子女持有股份		利用他人名義合計持有股份		前十大股東相互間具有關係人或為配偶、二親等以內之親屬關係者，其名稱或姓名及關係。		備註
	股數	持股比例	股數	持股比例	股數	持股比例	名稱(或姓名)	關係	
中國信託商業銀行受林博文信託財產專戶	7,238,939	12.13%	0	0	0	0	無	無	無
中國信託商業銀行股份有限公司受託信託財產專戶	6,985,546	11.71%	0	0	0	0	無	無	無
林曉彤	2,967,681	4.97%	0	0	0	0	林博文	姊弟	無
林志德	2,000,000	3.35%	0	0	0	0	無	無	無
王順助	1,975,000	3.31%	0	0	0	0	無	無	無
莊玉坪	1,974,918	3.31%	0	0	0	0	無	無	無
國瑞開發建設(股)公司	1,705,970	2.86%	0	0	0	0	無	無	無
國瑞開發建設(股)公司 負責人:林博文	210,000	0.35%	30,000	0.05%	0	0	林曉彤	姊弟	無
黃宏仁	1,633,396	2.74%	0	0	0	0	無	無	無
許賢生	1,200,000	2.01%	0	0	0	0	無	無	無
黃文程	1,177,000	1.97%	0	0	0	0	無	無	無

九、公司、公司之董事、監察人、經理人及公司直接或間接控制之事業對同一轉投資事業之持股數，並合併計算綜合持股比例。

綜合持股比例

102年12月31日；單位：股

轉投資事業	本公司投資		董事、監察人、經理人及直接或間接控制事業之投資		綜合投資	
	股數	持股比例	股數	持股比例	股數	持股比例
琨詒應用材料科技有限公司	12,510,000	100.00%	0	0	12,510,000	100.00%
Freedom Universal Holdings Ltd	5,000,000	100.00%	0	0	5,000,000	100.00%
Westminster Management Limited	10,000	100.00%	0	0	10,000	100.00%
United Sino Group Limited	1,167,826	100.00%	0	0	1,167,826	100.00%
琨詒電子(昆山)有限公司	0	100.00%	0	0	0	100.00%
東莞鴻錦應用材料有限公司	0	100.00%	0	0	0	100.00%
昆山勝昱光能科技有限公司	0	100.00%	0	0	0	100.00%

註：係公司採用權益法之長期投資。

肆、募資情形

一、資本及股份

(一)股本來源

1. 股本形成

年 月	發行 價格 (元)	核 定 股 本		實 收 股 本		備 註		
		股 數 (仟股)	金 額 (仟元)	股 數 (仟股)	金 額 (仟元)	股本來源	以現金以外之財 產抵充股款者	其他
71.12	10元	100	1,000	100	1,000	設立股本	無	無
76.01	10元	200	2,000	200	2,000	現金增資1,000仟元	無	無
77.07	10元	600	6,000	600	6,000	現金增資4,000仟元	無	無
78.09	10元	1,200	12,000	1,200	12,000	現金增資6,000仟元	無	無
80.09	10元	1,800	18,000	1,800	18,000	現金增資6,000仟元	無	無
81.12	10元	3,600	36,000	3,600	36,000	現金增資18,000仟元	無	無
84.08	10元	4,800	48,000	4,800	48,000	現金增資12,000仟元	無	註1
85.06	10元	6,000	60,000	6,000	60,000	現金增資12,000仟元	無	註2
86.07	10元	9,600	96,000	9,600	96,000	現金增資30,000仟元 盈餘轉增資6,000仟元	無	註3
86.10	10元	14,600	146,000	14,600	146,000	現金增資50,000仟元	無	註4
87.06	10元	42,000	420,000	22,000	220,000	現金增資54,000仟元 盈餘轉增資20,000仟元	無	註5
88.08	10元	42,000	420,000	25,300	253,000	盈餘轉增資33,000仟元	無	註6
89.10	10元	42,000	420,000	33,360	333,600	現金增資30,000仟元 盈餘轉增資50,600仟元	無	註7
90.10	10元	42,000	420,000	40,242	402,426	盈餘轉增資66,720仟元 員工紅利轉增資2,106仟元	無	註8
91.08	10元	50,000	500,000	44,266	442,668	盈餘轉增資40,242仟元	無	註9
93.11	10元	72,000	720,000	46,480	464,802	盈餘轉增資22,134仟元	無	註10
94.10	10元	72,000	720,000	48,295	482,955	資本公積轉增資18,153仟元	無	註11
95.10	10元	100,000	1,000,000	98,295	982,955	私募現金增資500,000仟元	無	註12
96.01	10元	150,000	1,500,000	131,595	1,315,955	私募現金增資333,000仟元	無	註13
96.08	10元	150,000	1,500,000	41,781	417,815	減資898,140仟元	無	註14
96.10	10元	150,000	1,500,000	50,876	508,765	私募現金增資90,950仟元	無	註15
97.02	10元	150,000	1,500,000	50,527	505,272	註銷庫藏股3,493仟元	無	註16
98.12	10元	150,000	1,500,000	44,672	446,725	減資58,547仟元	無	註17
99.06	10元	150,000	1,500,000	15,000	150,000	現金增資150,000仟元	無	註18

註1：84.08.22 台灣省政府建設廳八四建三甲字第四二〇九九〇號函核准。

註2：85.07.03 台灣省政府建設廳八五建三辛字第一九二〇五四號函核准。

註3：86.07.31 台灣省政府建設廳八六建三丁第二〇六八一七號函核准。

註4：87.01.14 (捌柒)商100686號函核准。

註5：87.06.24 (87)台財證(一)52541號函核准。

註6：88.08.27 (88)台財證(一)78563號函核准。

註7：89.07.11 (89)台財證(一)59468號函核准。89.08.04 (89)台財證(一)59469號函核准。

註8：90.06.28 (90)台財證(一)141402號函核准。

註9：91年8月08日(91)台財證一字第0910144263號函檢准本次盈餘轉增資40,242,600元。

註10：93.07.29 金管證一字第0930133853號函檢准。

註11：94.09.05 金管證一字第0940136971號函核准。

註12：95.10.18 經授商字第09501233300號函核准。

註13：96.01.03 經授商字第09501294660號函核准。

註14：96.08.09 經授中字第09632579710號函核准。

註15：97.01.08 經授商字第09701004220號函核准。

註16：97.02.25 經授商字第09701043030號函核准。

註17：98.12.02 經授商字第09835121780號函核准。

註18：99.07.19 經授商字第09901160990號函核准。

2. 股本種類

103年6月5日；單位：股

股份種類	核定股本					備註
	流通在外股份			未發行股份	合計	
	已上櫃	未上櫃(註)	小計			
記名普通股	28,248,235	31,424,265	59,672,500	90,327,500	150,000,000	上櫃

註：係指私募普通股股票。

3. 總括申報制度相關資訊：不適用。

(二) 股東結構

103年4月26日

股東結構 數量	政府機構	金融機構	其他法人	個人	外國機構及 外國人	合計
人數	0	0	14	3,118	4	3,136
持有股數	0	0	15,940,943	43,728,694	2,863	59,672,500
持股比例	0.00%	0.00%	26.71%	73.29%	0.00%	100.00%

(三) 股權分散情形

每股面額10元

103年4月26日

持股分級	股東人數	持有股數	持股比例
1至999	1,573	253,367	0.42%
1,000至5,000	969	2,274,566	3.81%
5,001至10,000	222	1,862,150	3.12%
10,001至15,000	80	1,036,767	1.74%
15,001至20,000	73	1,391,547	2.33%
20,001至30,000	52	1,367,274	2.29%
30,001至40,000	30	1,098,857	1.84%
40,001至50,000	23	1,069,617	1.79%
50,001至100,000	47	3,365,600	5.64%
100,001至200,000	25	3,484,137	5.84%
200,001至400,000	22	5,776,203	9.68%
400,001至600,000	3	1,455,065	2.44%
600,001至800,000	1	790,000	1.32%
800,001至1,000,000	4	3,424,543	5.74%
1,000,001以上	12	31,022,807	52.00%
合計	3,136	59,672,500	100.000%

特別股股權分散情形：不適用。

(四)主要股東名單

股權比例達5%以上之股東或股權比例占前十名之股東名稱、持股數額及比例：

103年4月26日

主要股東名稱	股份	持有股數	持股比例
中國信託商業銀行受林博文信託財產專戶		7,238,939	12.13%
中國信託商業銀行股份有限公司受託信託財產專戶		6,985,546	11.71%
林曉彤		2,967,681	4.97%
林志德		2,000,000	3.35%
王順助		1,975,000	3.31%
莊玉坪		1,974,918	3.31%
國瑞開發建設股份有限公司		1,705,970	2.86%
黃宏仁		1,633,396	2.74%
許賢生		1,200,000	2.01%
黃文程		1,177,000	1.97%

(五)最近二年度每股市價、淨值、盈餘、股利及相關資料

單位：新台幣元

項 目	年 度		101 年	102 年	103 年度截至 6 月 5 日(註 8)
	每股市價 (註 1)	最 高		12.5	11.65
	最 低		5.54	6.21	7.87
	平 均		9.47	8.49	9.99
每股淨值 (註 2)	分 配 前		9.88	8.31	9.45
	分 配 後		9.88	-	-
每股盈餘 (註 3)	加權平均股數(仟股)		52,275	59,673	59,673
	每股盈餘 (註 3)	追溯調整前	(0.28)	(1.77)	(0.70)
		追溯調整後	(0.58)	-	-
每股股利	現金股利		-	-	-
	無償配股	盈餘配股	-	-	-
		資本公積配股	-	-	-
	累積未付股利(註 4)		-	-	-
投資報酬分 析	本益比(註 5)		(16.33)	(4.79)	-
	本利比(註 6)		-	-	-
	現金股利殖利率(註 7)		-	-	-

*若有以盈餘或資本公積轉增資配股時，並應揭露按發放之股數追溯調整之市價及現金股利資訊。

註 1：列示各年度普通股最高及最低市價，並按各年度成交值與成交量計算各年度平均市價。

註 2：請以年底已發行之股數為準並依據次年度股東會決議分配之情形填列。

註 3：如有因無償配股等情形而須追溯調整者，應列示調整前及調整後之每股盈餘。

註 4：權益證券發行條件如有規定當年度未發放之股利得累積至有盈餘年度發放者，應分別揭露截至當年度止累積未付之股利。

註 5：本益比＝當年度每股平均收盤價／每股盈餘。

註 6：本利比＝當年度每股平均收盤價／每股現金股利。

註 7：現金股利殖利率＝每股現金股利／當年度每股平均收盤價。

註 8：每股淨值、每股盈餘應填列截至年報刊印日止最近一季經會計師查核（核閱）之資料；其餘欄位應填列截至年報刊印日止之當年度資料。

註 9：102 年度之虧損撥補案業經董事會決議，尚待股東會決議通過。

(六)公司股利政策及執行狀況

1. 本公司章程有關股利政策規定如下：

公司章程第三十條規定

本公司年度決算如有盈餘，應先提繳稅款後，彌補以往虧損，次提百分之十法定盈餘公積後，並按法令規定提列特別盈餘公積後，如尚有盈餘得視業務狀況酌予保留一部份盈餘外，餘按下列百分比分配之：

- 一、員工紅利不高於百分之十五；
- 二、董事、監察人酬勞不高於百分之十；
- 三、其餘為股東紅利。

員工紅利以股票發放時，其對象得包括符合一定條件之從屬公司員工，該一定條件由董事會訂定之。

2. 本公司股利政策為依據本公司營運狀況、資金需求、資本支出預算、整體經營環境變化、當年度盈餘狀況，在股利平衡及穩定原則下，由董事會予以訂定，在無其他特殊情形下，以不低於當年度稅後盈餘百分之五十為原則，其中現金股利以不超過股票股利及現金股利合計數百分之五十為限。

3. 本公司預期股利政策：除相關法令另有規定外，將不會有重大變動。

4. 本次股東會擬議股利分配之情形：本次股東會擬議不分配股利。

(七)本次股東會擬議之無償配股對公司營業績效及每股盈餘之影響：不適用。

(八)員工分紅及董事、監察人酬勞

1. 公司章程所載員工分紅及董事、監察人酬勞之成數或範圍

本公司公司章程第三十條規定：本公司年度決算如有盈餘，應先提繳稅款後，彌補以往虧損，次提百分之十法定盈餘公積後，並按法令規定提列特別盈餘公積後，如尚有盈餘得視業務狀況酌予保留一部份盈餘外，餘按下列百分比分配之：

- (1)員工紅利不高百分之十五；
- (2)董事、監察人酬勞不高於百分之十；
- (3)其餘為股東紅利。

員工紅利以股票發放時，其對象得包括符合一定條件之從屬公司員工，該一定條件由董事會訂定之。

2. 本期估列員工紅利及董事、監察人酬勞金額之估列基礎、配發股票紅利之股數計算基礎及實際配發金額若與估列數有差異時之會計處理：不適用。

3. 董事會通過之擬議配發員工分紅等資訊：無。

4. 前一年度員工紅利及董事、監察人酬勞之實際配發情形(包括配發股數、金額及股價)、其與認列員工分紅及董事、監察人酬勞有差異者並應敘明差異數、原因及處理情形：不適用。

(九)公司買回本公司股份情形：無。

二、公司債辦理情形：無。

三、特別股辦理情形：無。

四、海外存託憑證辦理情形：無。

五、員工認股權憑證情形：無。

六、限制員工權利新股辦理情形：無。

七、併購或受讓他公司股份發行新股辦理情形：無。

八、資金運用計劃執行情形，包含原計畫內容或變更計畫內容、截至年報刊印日之前一季止各計劃執行情形及與原預計效益之比較：

(一)計畫內容：截至年報刊印日之前一季止，前各次發行或私募有價證券尚未完成或最近三年內已完成且計畫效益尚未顯現者，應詳細說明前開各次發行或私募有價證券計畫內容，包括歷次變更計畫內容、資金之來源與運用、變更原因、變更前後效益及變更計畫提報股東會之日期，並應刊載輸入本會指定資訊申報網站之日期：無。

(二)執行情形：就前款之各次計畫之用途，逐項分析截至年報刊印日之前一季止，其執行情形及與原預計效益之比較，如執行進度或效益未達預計目標者，應具體說明其原因、對股東權益之影響及改進計畫。前款之各次計畫內容如屬下列各目者，另應揭露下列事項：

1. 如為併購或受讓其他公司、擴建或新建不動產、廠房及設備者，應就不動產、廠房及設備、營業收入、營業成本及營業利益等項目予以比較說明：不適用。
2. 如為轉投資其他公司，應就該轉投資事業之營運情形、對公司投資損益之影響加以說明：不適用。
3. 如為充實營運資金、償還債務者，應就流動資產、流動負債及負債總額之增減情形、利息支出、營業收入等項目及每股盈餘予以比較說明，並分析財務結構：不適用。

伍、營運概況

一、業務內容

(一)業務範圍

1. 所營業務之主要內容

- (1)C805020 塑膠膜、袋製造業。
- (2)C805050 工業用塑膠製品製造業。
- (3)C805990 其他塑膠製品製造業。
- (4)CC01080 電子零組件製造業。
- (5)F119010 電子材料批發業。
- (6)F219010 電子材料零售業。
- (7)F401010 國際貿易業。
- (8)F113070 電信器材批發業。
- (9)F113020 電器批發業。
- (10)F113030 精密儀器批發業。
- (11)CC01010 發電、輸電、配電機械製造業。
- (12)CC01040 照明設備製造業。
- (13)F117010 消防安全設備批發業。
- (14)J101060 廢(污)水處理業。
- (15)I401010 一般廣告服務業。
- (16)E502010 燃料導管安裝工程業。
- (17)E599010 配管工程業。
- (18)E601010 電器承裝業。
- (19)E601020 電器安裝業。
- (20)E603040 消防安全設備安裝工程業。
- (21)E603050 自動控制設備工程業。
- (22)E603080 交通號誌安裝工程業。
- (23)E603090 照明設備安裝工程業。
- (24)E603100 電焊工程業。
- (25)E604010 機械安裝業。
- (26)E801070 廚具、衛浴設備安裝工程業。
- (27)E901010 油漆工程業。
- (28)E903010 防蝕、防銹工程業。
- (29)EZ05010 儀器、儀表安裝工程業。
- (30)EZ06010 交通標示工程業。
- (31)除許可業務外，得經營法令非禁止或限制之業務。

2. 營業比重

產品別	102 年度營業收入淨額(仟元)	營業比重(%)
鋁箔麥拉帶	166,484	25.82%
塑膠膜	114,871	17.81%
真空袋	25,663	3.98%
拉鍊膠膜	19,372	3.00%
商品	83,076	12.88%
其他	235,415	36.51%
合計	644,881	100.00%

3. 公司目前之商品及服務項目

種類	內容
EMI 干擾遮蔽材料	鋁箔聚酯帶、銅箔聚酯帶、靜電防護材、自黏銅箔、導電布、耐燃聚丙烯膜 (FRPP)、抗靜電 (金屬/鋁箔) 袋
工業用膠膜類	拉鍊膠膜、鋁箔纖維紙、聚乙烯膠膜、EVA 膠膜、杜邦離子樹脂膜、雙層共擠壓膜
積層材料類	真空包裝袋、高溫殺菌袋、鋁箔袋、保麗袋、夾鏈袋、自動包裝袋、自動成型袋、彩色印刷膠膜、感壓膠紙
商品	前述各項產品及相關原材料買賣業務

4. 計劃開發之新商品、服務項目

極細鋁箔麥拉、無鹵彩色麥拉、無鹵彩色熱融麥拉及無鹵 FRPP。

(二) 產業概況

1. 產業之現況與發展

因積層複合材料應用極為廣泛，但就其產品類別而言，可分為二大類簡單分析之：

- (1) 電子材料：在電線電纜及電子零件組裝部份，由於本公司生產 EMI 干擾遮蔽材料受業界肯定，約有近三成的市占率。
- (2) 傳統產業：拉鍊製造業及食品加工業部份，公司也有三成五及近一成五的市占率。由於電子材料部份為目前發展重心，為管控成本以避免原物料價格波動過大，除與國內廠商積極合作外並配合國外廠商合作，亦有穩定的成長。

2. 產業上、中、下遊之關聯性

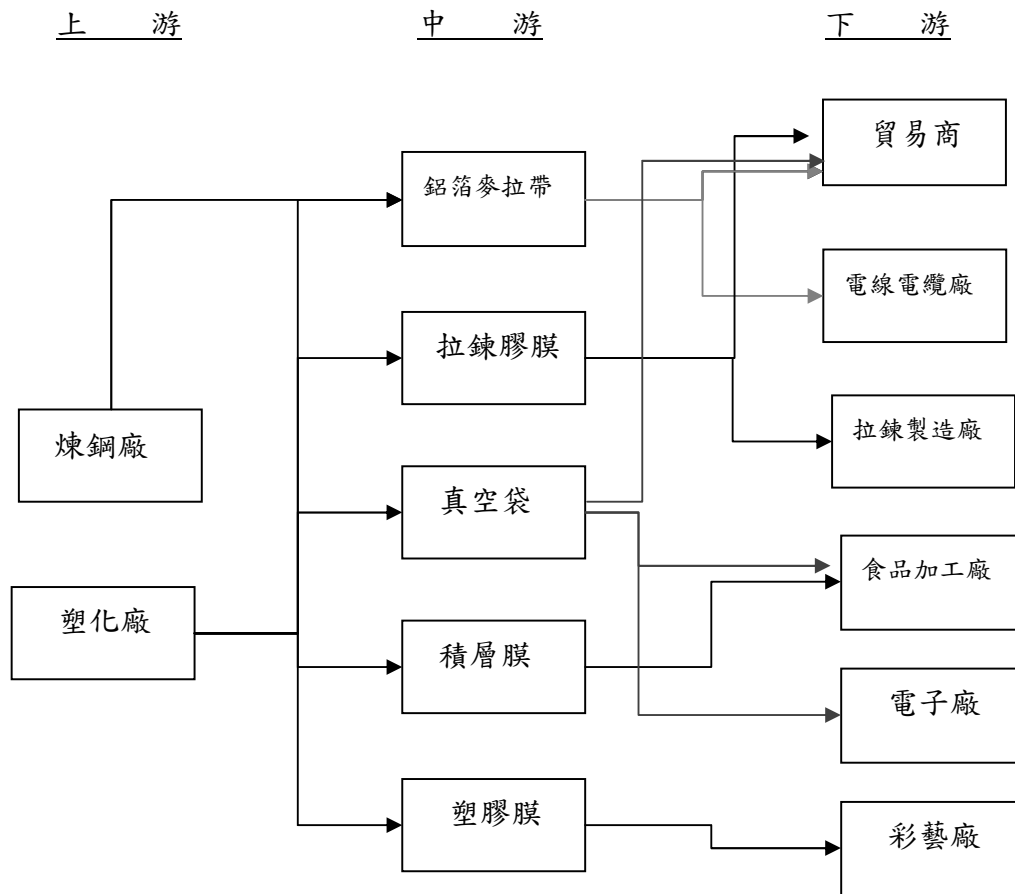

3. 產品之各種發展趨勢及競爭情形

在 PE 塑膠膜方面為因應競爭廠商價格競爭，公司會持續改善產品生產製程並加強應用範圍，增加附加功能，有效降低成本以提昇公司產品之競爭力；同時持續研發新產品及開發新客戶，與其他競爭者產品作出區隔。

(三) 技術及研發概況

本公司 102 年度除原有產品項目業務拓展，為建立核心競爭產品，同時進行新產品開發及新產品應用發展，以提昇產品競爭力。

為有效降低成本及提升產品性能，設備汰舊換新並加強維修保養，研擬製程之簡化與整合方式，加強生產線自動化，品質監測能力與人員訓練，加強控管製造流程、提升生產計畫管理及庫存管理效能，提高產品良率及減少呆滯庫存發生率。

(四) 長、短期業務發展計劃

1. 短期目標

- (1) 產品方面：持續加強核心產品競爭力，並增加裁切業務。
- (2) 行銷方面：強化客戶關係維持長期合作。
- (3) 生產方面：提升產品品質及良率，有效控管成本及生產效能。
- (4) 營運方面：降低應收帳款天數，增加管理效率。

2. 長期目標

- (1) 產品方面：提供高附加價值產品並增加產品應用範圍。
- (2) 行銷方面：配合客戶西進成立據點，擴大營運規模，增加市場占有率。

- (3)生產方面：與供應商建立長久合作關係，以維持原料供應穩定，提升供料成本競爭力。
- (4)營運方面：嚴格控管庫存成本及生產成本，降低資金成本，以提高公司整體競爭力。

二、市場及產銷概況

(一)市場分析

1. 主要商品(服務)之銷售(提供)地區

單位：新台幣仟元

項 目		102 年度	
		銷售金額	比率
內銷		232,550	36.06%
外 銷	亞洲	409,825	63.55%
	美洲	769	0.12%
	歐洲	1,281	0.20%
	澳洲	456	0.07%
合計		644,881	100.00%

2. 市場占有率

產業別	產品別	市場占有率
電線電纜工業 (EMI 干擾遮蔽材料)	鋁箔聚酯薄膜類	約 30%
拉鍊製造業 (工業用膠膜)	拉鍊膠膜	約 35%
食品加工業 (工業用膠膜)	PE 塑膠膜類	約 15%

3. 市場未來之供需狀況與成長性

- (1)EMI 干擾遮蔽材料：開發符合客戶需求之產品並加強開發外銷業務，且積極爭取國內高科技廠商之訂單，提高市場占有率。
- (2)工業用膠膜類：提升產品製程技術與膠膜性能，降低製膜成本並提升生產效率，增加產品競爭力。

4. 競爭利基

- (1)即時掌握市場方向及回應客戶需求，加強產品功能性，提升附加價值
公司持續進行產品開發與研究，回應客戶需求，增加產品附加功能，提升客戶滿意度以穩定客戶訂單，並積極開發新客戶，擴大市場占有率，提高競爭力。
- (2)產品品質與產品製程技術
精進生產製程技術，提升產品品質，減少生產成本以有效提升生產效能，提高產品競爭力。
- (3)建立海外銷售通路，加強客戶關係
積極拓展產品銷售範圍，掌握商機增加市場占有率。

5. 發展遠景之有利、不利因素與因素對策

(1) 有利因素

- A. 由傳統塑膠加工產業提升為製造高功能性、高附加價值，與高精密度的積層複合材料，自設生產線製作耐燃聚丙烯膜，可取代高單價之進口材料。
- B. 行銷策略採用專業化模式，由加工的技術層面了解客戶與市場的需求，並且提出符合客戶需求的解決方案，進而與同業廠商界定出專業價值的差異性。

(2) 不利因素

A. 原物料成本與匯率影響

由於原物料成本增加與匯率之波動，不利於庫存與成本管控，影響產品售價與利潤，庫存材料的財務風險增加，亦影響客戶簽署長期合約的意願。

因應對策：有效降低匯率變動對營運獲利之影響，本公司與銀行保持良好關係，隨時蒐集匯率變化相關資訊，充分掌握國內外匯率走勢，以即時調整外幣資產負債之比例；分散採購來源，並與廠商保持長期合作關係，降低集中採購風險並及時掌握原物料市場資訊，以避免成本上漲風險。

B. 競爭者增加

生產簡易型塑材的小型加工廠面臨市場萎縮及競爭者加入，產品價格競爭，造成原有產品毛利日趨減少。

因應對策：強化客戶關係，改善產品生產製程，提供更好的產品品質，與其他競爭者作出區隔，並提升產品的附加價值，增加產品應用範圍，有效降低生產成本。

(二) 主要產品之重要用途及產製過程

1. 主要產品之重要用途

- (1) EMI 干擾遮蔽材料：本公司推出的無鹵耐燃聚丙烯膜 (FRPP) 現正進行各項之國際實驗室標準認證中，將來認證通過後，將被廣大的市場接受，並可望逐步取代價位偏高的進口材料。
- (2) 工業用膠膜：專為各種工業應用所開發之特殊複合薄膜，例如拉鍊膠膜主要用於開放型拉鍊之布帶尾端補強。
- (3) 真空包裝袋：主要用於烹調食品保鮮包裝，具耐蒸煮之特性，延長食品保存期限。
- (4) 積層材料：主要應用於食品，藥品及醫療器材之包裝材料。
- (5) 聚乙烯膠膜：主要供應給彩藝積層廠作為加工基材。

2. 主要產品產製過程

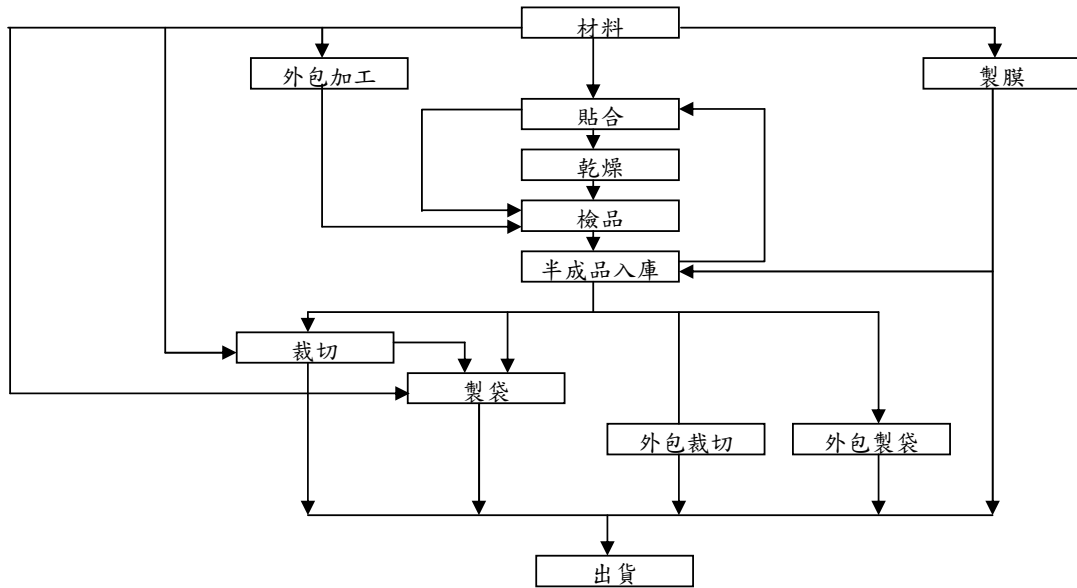

(三) 主要原料之供應狀況

主要原料	主要供應商	供應狀況
鋁箔	中鋼鋁業	穩定
PET Film	瑞泰興、光展、崇皓、丞融	穩定
CCNY Film	EPUREX	穩定
LLDPE 塑膠粒	台聚、衍慶、台灣三菱	穩定

(四) 最近二年度任一年度曾占進(銷)貨總額百分之十以上之客戶名稱及其進(銷)貨金額與比例，並說明其增減變動原因。

1. 最近二年度任一年度曾占本公司進貨總額百分之十以上之廠商

單位：新台幣仟元

項目	101 年				102 年				103 年度截至前一季止			
	名稱	金額	占全年度進貨淨額比率〔%〕	與發行人之關係	名稱	金額	占全年度進貨淨額比率〔%〕	與發行人之關係	名稱	金額	占當年度截至前一季止進貨淨額比率〔%〕	與發行人之關係
1	琨詰應用	86,649	18.78	子公司	台灣聚合	67,014	12.98	無	台灣聚合	15,535	13.65	無
2	台灣聚合	64,755	14.03	無	其他	449,186	87.02	無	中鋼鋁業	12,590	11.06	無
3	其他	310,091	67.19	無				無	其他	85,688	75.29	無
	進貨淨額	461,495	100.00		進貨淨額	516,200	100.00		進貨淨額	113,813	100.00	

增減變動原因：本公司 101 年度及 102 年度主要供應商變動不大，目前穩定供料；因變更交易模式，故不透由子公司琨詰應用材料科技有限公司向大陸地區之 100% 之孫公司買回成品後銷售致進貨金額下降。

2. 最近二年度任一年度曾占本公司銷貨總額百分之十之客戶

單位：新台幣仟元

項目	101年				102年				103年度截至前一季止			
	名稱	金額	占全年 度銷貨 淨額比 率〔%〕	與發 行人 之關 係	名稱	金額	占全年 度銷貨 淨額比 率〔%〕	與發 行人 之關 係	名稱	金額	占當 年 度截 至前 一季 止銷 貨 淨額 比 率〔%〕	與發 行人 之關 係
1	其他	647,994	100.00	無	其他	644,881	100.00	無	其他	143,856	100.00	無
	銷貨淨額	647,994	100.00		銷貨淨額	644,881	100.00		銷貨淨額	143,856	100.00	

增減變動原因：本公司101年度及102年度主要客戶銷貨金額，均未逾本公司銷貨總額10%，故不予揭露。

(五)最近二年度生產量值

單位：新台幣仟元

生產量值 主要商品	101年度			102年度		
	產能	產量	產值	產能	產量	產值
鋁箔麥拉帶(KG)	1,777,362	1,421,890	122,751	2,034,731	1,627,785	146,646
拉鍊膠膜(KG)	38,898	31,118	15,506	42,302	33,842	16,222
真空袋(KG)	724,073	579,258	30,067	204,891	163,913	26,194
塑膠膜(KG)	1,718,465	1,374,772	89,113	1,595,658	1,276,526	120,992
其他	-	-	258,424	-	-	215,113
合計	4,258,798	3,407,038	515,861	3,877,582	3,102,066	525,167

(六)最近二年度銷售量值

單位：新台幣仟元

銷售量值 主要商品	101年度				102年度			
	內銷		外銷		內銷		外銷	
	量	值	量	值	量	值	量	值
鋁箔麥拉帶(KG)	260,330	46,999	650,199	85,495	363,266	65,592	755,695	100,892
拉鍊膠膜(KG)	22,673	13,246	9,518	6,501	21,239	12,180	9,927	7,192
真空袋(KG)	578,246	28,905	0	0	161,313	25,558	510	105
塑膠膜(KG)	1,373,602	80,913	7,936	2,255	1,780,202	113,413	6,915	1,458
其他	-	10,505	-	271,132	-	14,880	-	220,535
商品	-	1,736	-	100,307	-	927	-	82,149
合計	2,234,851	182,304	667,653	465,690	2,326,020	232,550	773,047	412,331

三、從業員工資訊

年 度		101 年度	102 年度	103 年度截至 6 月 5 日
員 工 人 數		439	377	289
平均年歲(歲)		31.58	32.18	32.8
平均服務年資(年)		3.73	4.46	4.45
學 歷 分 布 比 率 (%)	博 士	0	0	0
	碩 士	0.91	1.33	1.73
	大 專	19.82	22.55	29.41
	高 中	37.81	41.91	39.10
	高中以下	41.46	34.21	29.76

四、環保支出資訊

本公司 102 年度及截至年報刊印日止，環保工作如污水、廢棄物，並未違反政府之環保法令要求，因此並未有因污染環境所受損失及處分之環保費用。

五、勞資關係

(一)各項員工福利措施、進修、訓練、退休制度與其實施情形，以及勞資間之協議與各項員工權益維護措施情形

1. 員工福利措施與其實施情形

- (1) 依法成立職工福利委員會，辦理員工各項福利措施諸如：婚喪喜慶、生育、傷害等各種福利補助及勞動、端午、中秋等節慶禮品。
- (2) 依法辦理勞工保險、全民健康保險，另額外投保團體保險，以保障員工人身安全及工作安全。
- (3) 特別休假：本公司員工服務滿一定期間者，給予特別休假，其假期如下：服務滿一年以上未滿三年者給予七日、服務滿三年以上未滿五年者給予十日、服務滿五年以上未滿十年者給予每年十四日、服務滿十年以上者，每一年加給一日，至多加至三十日為止。
- (4) 年終獎金：依本公司「考核獎懲管理辦法」辦理，於年度終了時視公司整體營運狀況予以發放。
- (5) 免費定期健康檢查：為確保員工身心健康，定期辦理員工健康檢查。
- (6) 員工入股、現金增資認股：視公司整體營運所需而辦理，並制定相關辦法。

2. 進修與教育訓練與其實施情形

除讓員工依其職務及職能所需接受適當訓練，提昇員工素質及生產力，亦鼓勵同仁參加外部訓練並提供補助。

本公司訂有「員工教育訓練辦法」，員工以該辦法申請，目前由管理及稽核等相關

人員取得規定之進修時數，以提昇工作上之專業度，102 年員工之教育訓練支出為 63,333 元。

本公司 102 年有關員工進修及教育訓練課程如下：

序號	課程名稱	人數	時數
1	企業採 XBRL 申報 IFRSs 財務報告宣導會	1	3
2	薪資設計基礎與管理	1	6
3	銷貨及收款循環暨管理實務研習班	1	6
4	推動我國採用國際財務報導準則宣導說明會	5	17.5
5	TTQS 研習會	2	12
6	大陸台商人資人員教戰手冊	1	6
7	企業永續管理的成功關鍵要素-弱點管理	1	6
8	上櫃、興櫃公司內部人股權宣導說明會	1	3
9	製造業資材體系查核實務研習班	1	6
10	科技法律專業人才培訓	1	52
11	最新國際內部稽核執業準則與品質評核	1	6
12	了解 AIX 效能評估	1	16
13	北市 102 年度勞資爭議處理法令宣導會	1	3.5
14	教育訓練規劃	1	3
15	財務報表的閱讀分析與運用	1	6
16	102 年度上櫃興櫃公司應辦事項宣導說明會	1	3.5
17	如何配合組織策略與營運目標開展 HR 年度工作計劃	1	6
18	企業必修勞健保實務講座	1	6
19	招募面試技巧	2	3.5
20	一公噸以上堆高機操作人員	1	18
21	有害物作業相關法規	3	18
22	各類塑膠押出模頭的構造與設計重點班	2	24
23	ISO 9001 文件管制	3	12
24	利用品管七大手法提升品質績效	1	6
25	ISO 9001 量規儀器校正與管理實務	2	12

3. 退休制度與其實施情形

- (1) 本公司自 94 年 7 月 1 日起，依法實施勞工退休金條例，針對選擇新制之員工，依月投保金額的百分之六提繳於勞保局設立之勞工退休金個人專戶。
- (2) 本公司已訂定符合勞基法之退休相關制度，並確實遵循，以落實照顧員工的社會責任，其實施情形如下：

【自請退休】

員工有下列情事之一者，得自請退休：

- 一、 工作十五年以上，且年滿五十五歲者。
- 二、 工作二十五年以上者。
- 三、 工作十年以上，且年滿六十歲者。

【強制退休】

員工非有下列情事之一者，本公司不得強制其退休：

- 一、年滿六十五歲者。
- 二、心神喪失或身體殘廢不堪勝任工作者。

【退休金給付標準】

- 一、退休金之計算，適用勞基法之後之工作年資，每滿一年給與二個基數，超過十五年之工作年資，每滿一年給與一個基數，最高總數以四十五個基數為限。未滿半年者以半年計；滿半年者以一年計。
- 二、退休金基數之核算標準，係指核准退休時一個月之平均工資。
- 三、依規定強制退休之員工，其心神喪失或身體殘廢係因執行職務所致者，依第一款規定加給百分之二十。
- 四、員工之退休金應自退休之日起卅日內給付之，如無法一次發給時，本公司得報經主管機關核定後，分期給付。
- 五、員工請領退休金之權利，自退休之次月起，因五年間不行使而消滅。

4. 員工行為或倫理守則

對於員工的品德操守，在內控之管理考量外，訂有「防範內線交易管理作業」以規範本公司重大資訊處理程序，也另訂有工作規則及各項人事制度規章，明訂勞雇雙方均應效力於企業倫理及職業道德，使員工瞭解其行為或倫理應遵循之守則，並依此標準為員工獎懲之依據，主要有：

- (1)相互尊重，誠懇相處，協力達成企業經營之目的。
- (2)平日言行應誠實廉潔、奉公守法，不得有偽造、吸毒、偷竊、暴力之行為。
- (3)服從各級主管人員指揮監督，並善盡職責。
- (4)擔任主管職務之幹部，應尊重部屬，致力於領導統御，並以身作則。
- (5)員工在職期間不得經營或受聘於本公司業務性質類似之公司。
- (6)員工不得接受客戶或供應商金錢或財務之贈與，若有此情況應即拒絕並告知主管。
- (7)員工對外應保守業務或職務上之機密。
- (8)依循正常作業程序執行工作，遵守勞工安全衛生相關規定，維護工作場所及周邊環境之安全衛生，預防意外事故發生。
- (9)對於一切公物應加愛護，不任意破壞浪費或據為己有。
- (10)性騷擾防治與處理措施，為維護兩性工作平等及人格尊嚴，公司嚴禁就業場所之性騷擾行為，並明訂規則及申訴管道，以規範員工在工作場所的言行舉止。

5. 工作環境與員工人身安全保護措施

本公司依照職業安全衛生法訂定「勞工安全衛生工作守則」，設立安全衛生環境課，執行勞工安全衛生相關事項，其主要內容概述如下：

- (1)職業安全衛生人人有責，工作人員應時時提高警覺，處處注意安全，保護自己安全，並注意同伴安全。
- (2)上班前或工作中，嚴禁喝酒或含酒精成分之飲料。
- (3)工作時應穿著整齊清潔，禁止穿拖鞋、木屐或赤足。
- (4)工作應專心，集中注意力，切勿分神，東張西望，漫不經心。

- (5) 工作時間內，嚴禁嬉笑或惡作劇。
- (6) 工作人員進入工作場所或駕駛堆高機，一定要戴安全帽，並扣好帽帶。
- (7) 工作人員須視工作需要及工作場所，佩帶工作場所必須之各種安全防護具。
- (8) 應依照標準工作方法或上級指示方法工作，不得擅自改變工作方法。
- (9) 隨時保持使用機器、設備及工具之整潔，並保持其良好之性能。
- (10) 未獲許可，不得任意操作機械或設備，並不得使堆高機充做高架作業之載具。
- (11) 機器開動後，操作人員不得擅自離開工作場所。
- (12) 機器儀表發生故障修理時，或機器及動力裝備等遇異常時，須立即停機並在電氣開關處懸掛警告牌，始可進行檢查修理，以免失誤而造成事故。而清掃、擦拭、上油等工作亦應停止運轉該機械。
- (13) 設置之安全衛生設備、工具，不得任意拆卸或使其失去效能，發現被拆或喪失效能時，應即報告雇主、雇主代理人或主管人員。
- (14) 機械或材料上面不可任意放置工具，以免掉落擊傷人體。
- (15) 嚴禁煙火區域內，禁止吸煙或攜帶任何火種。
- (16) 工作場所通道、樓梯，應保持暢通，不可堆置器材、機件、物料等，妨礙人員通行。
- (17) 工作場所地面應保持乾淨，若有油類傾倒地面，應立即清除乾淨，以免滑溜危險。
- (18) 非工作人員禁止進入「控制室」或標示「禁止進入」之地區。
- (19) 禁止抄捷徑，跨越迴轉軸或穿越轉動機械之操作區域。
- (20) 廢油布、廢紙及其他容易燃燒廢棄物，應倒入有蓋之廢鐵桶。
- (21) 員工對於定期一般健康檢查及特殊項目之健康檢查應有接受之義務。
- (22) 凡新進員工入廠時，應辦理新進員工職業安全衛生及在職訓練，讓員工熟悉工作環境。同時明白可能之危害因素並採取必要措施，避免發生意外事故。
- (23) 每年定期舉辦消防教育訓練與消防演習兩次。
- (24) 每年定期舉辦緊急應變教育訓練與演練一次。

6. 各項員工權益維護措施情形

本公司遵循勞動基準法及勞工安全衛生法等之規定，並適時對員工安排適當之安全衛生教育及訓練。

(二)最近年度及截至年報刊印日止，因勞資糾紛所遭受之損失，並揭露目前及未來可能發生之估計金額及因應措施：無。

六、重要契約：無。

契約性質	當事人	契約起訖日期	主要內容	限制條款
借款合同	CHAILEASE FINANCE(B. V. I.) COMPANY, LTD.	102. 12. 3~ 104. 6. 3	借款美金 100 萬元， 按季攤還本息	無

陸、財務概況

一、最近五年度簡明資產負債表及綜合損益表

(一)簡明資產負債表及綜合損益表-國際財務報導準則

1.簡明資產負債表

單位：新台幣仟元

年 度 項 目	最近五年度財務資料(註1)					當年度截至103年 3月31日財務資料
	98年	99年	100年	101年	102年	
流動資產				535,384	523,159	509,550
不動產、廠房 及設備				375,640	274,238	268,202
無形資產				456	223	164
其他資產				19,791	132,169	133,466
資產總額				931,271	929,789	911,382
流動負債	分配前			331,317	410,034	440,470
	分配後			331,317	(註2)	(註2)
非流動負債				17,830	23,395	15,960
負債總額	分配前			349,147	433,429	456,430
	分配後			349,147	(註2)	(註2)
歸屬於母公司業主 之權益		不適用		582,124	496,360	454,952
股本				596,725	596,725	596,725
資本公積				0	0	0
保留盈餘	分配前			(2,056)	(107,785)	(149,279)
	分配後			(2,056)	(註2)	(註2)
其他權益				(12,545)	7,420	7,506
庫藏股票				0	0	0
非控制權益				0	0	0
權益總額	分配前			582,124	496,360	454,952
	分配後			582,124	(註2)	(註2)

註1：上述財務資料均經會計師查核簽證。

註2：102年度之虧損撥補案尚待股東會決議。

2. 綜合損益表

單位：新台幣仟元

年 度 項 目	最近五年度財務資料(註1)					當 年 度 截 至 103 年 3 月 31 日 財 務 資 料
	98 年	99 年	100 年	101 年	102 年	
營 業 收 入				647,994	644,881	143,856
營 業 毛 利				60,145	26,841	(10,666)
營 業 損 益				(47,700)	(101,653)	(40,879)
營業外收入及支出				13,447	(8,504)	(940)
稅 前 淨 利				(34,253)	(110,157)	(41,819)
繼續營業單位 本期淨利				(34,390)	(105,731)	(41,494)
停業單位損失				0	0	0
本期淨利(損)				(34,390)	(105,731)	(41,494)
本期其他綜合損益 (稅後淨額)			不適用	(14,602)	19,967	86
本期綜合損益總額				(48,992)	(85,764)	(41,408)
淨利歸屬於 母公司業主				(34,390)	(105,731)	(41,494)
淨利歸屬於非控制 權益				0	0	0
綜合損益總額歸屬 於母公司業主				(48,992)	(85,764)	(41,408)
綜合損益總額歸屬 於非控制權益				0	0	0
每 股 盈 餘				(0.58)	(1.77)	(0.70)

註1：上述財務資料均經會計師查核簽證。

(二)簡明資產負債表及綜合損益表-個體

1.簡明資產負債表

單位：新台幣仟元

年 度 項 目	最近五年度財務資料(註1)					當年度截至103年 3月31日財務資料			
	98年	99年	100年	101年	102年				
流動資產						275,059	265,074	(註1)	
不動產、廠房 及 設 備						176,950	184,756		
無 形 資 產						456	223		
其 他 資 產						363,408	316,319		
資 產 總 額						815,873	766,372		
流動負債	不適用					分配前	215,919		259,952
						分配後	215,919		(註2)
非 流 動 負 債						17,830	10,060		
負債總額						分配前	233,749		270,012
						分配後	233,749		(註2)
歸屬於母公司業主 之 權 益						582,124	496,360		
股 本						596,725	596,725		
資 本 公 積						0	0		
保留 盈餘						分配前	(2,056)		(107,785)
						分配後	(2,056)		(註2)
其 他 權 益						(12,545)	7,420		
庫 藏 股 票						0	0		
非 控 制 權 益						0	0		
權 益 總 額						分配前	582,124		496,360
						分配後	582,124		(註2)

註1：本公司列示102年個體財務資料經會計師查核簽證；截至年報刊印日止，103年尚未有經會計師核閱之財務資料。

註2：101年及102年係經會計師查核簽證之財務報表，102年虧損撥補案尚待股東常會決議。

註3：配合證券發行人財務報告編製準則之規定，修正財務報表名稱及文字表達，並調整相關會計科目。

註4：因導入國際財務報導準則，改以合併財務報告為主，年度另行編製個體財務報告。

2. 綜合損益表

單位：新台幣仟元

項 目	最近五年度財務資料(註1)					當年度截至103年3月31日財務資料
	98年	99年	100年	101年	102年	
營業收入				318,154	354,917	(註1)
營業毛利				21,821	20,860	
營業損益				(28,714)	(39,517)	
營業外收入及支出				(8,026)	(71,490)	
稅前淨利				(36,740)	(111,007)	
繼續營業單位 本期淨利				(34,390)	(105,731)	
停業單位損失				0	0	
本期淨利(損)				(34,390)	(105,731)	
本期其他綜合損益 (稅後淨額)			不適用	(14,602)	19,967	
本期綜合損益總額				(48,992)	(85,764)	
淨利歸屬於 母公司業主				(34,390)	(105,731)	
淨利歸屬於非控制 權益				0	0	
綜合損益總額歸屬 於母公司業主				(48,992)	(85,764)	
綜合損益總額歸屬 於非控制權益				0	0	
每股盈餘				(0.58)	(1.77)	

註1：本公司列示102年個體財務資料經會計師查核簽證；截至年報刊印日止，103年尚未有經會計師核閱之財務資料。

註2：101年及102年係經會計師查核簽證之財務報表，102年虧損撥補案尚待股東常會決議。

註3：配合證券發行人財務報告編製準則之規定，修正財務報表名稱及文字表達，並調整相關會計科目。

註4：因導入國際財務報導準則，改以合併財務報告為主，年度另行編製個體財務報告。

(三)簡明資產負債表及損益表-我國財務會計準則

1. 簡明資產負債表

單位：新台幣仟元

項 目	年 度	最近五年度財務資料(註1)				
		98年	99年	100年	101年	102年
流動資產		259,172	394,635	275,054	261,283	不適用
基金及投資		356,200	358,458	402,950	362,122	
固定資產		235,324	231,464	235,465	183,984	
無形資產		1,287	760	597	456	
其他資產		19,019	18,858	3,767	8,606	
資產總額		871,002	1,004,175	917,833	816,451	
流動負債	分配前	290,580	263,086	234,760	216,067	
	分配後	290,580	263,086	234,760	216,067	
長期負債		54,995	38,998	33,434	0	
其他負債		35,622	35,602	13,100	10,737	
負債總額	分配前	381,197	337,686	281,294	226,804	
	分配後	381,197	337,686	281,294	226,804	
股本		446,725	596,725	596,725	596,725	
資本公積		10,839	48,968	48,968	0	
保留盈餘	分配前	6,651	10,507	(50,082)	(35,461)	
	分配後	6,651	10,507	(50,082)	(35,461)	
金融商品未實現 損益		-	-	-	-	
累積換算調整數		25,590	10,289	40,928	28,383	
未認列為退休金 成本之淨損失		-	-	-	-	
股東權益 總額	分配前	489,805	666,489	636,539	589,647	
	分配後	489,805	666,489	636,539	589,647	

註1：上述財務資料均經會計師查核簽證。

1. 簡明損益表

單位：新台幣仟元；惟每股盈餘為元

年 度 項 目	最近五年度財務資料(註1)				
	98年	99年	100年	101年	102年
營業收入	370,921	431,999	368,053	318,154	不適用
營業毛利	25,315	39,672	22,494	21,821	
營業損益	(37,309)	(15,864)	(26,626)	(28,671)	
營業外收入及利益	58,402	32,365	4,812	30,365	
營業外費用及損失	14,494	12,633	44,638	38,391	
繼續營業部門稅前損益	6,599	3,868	(66,452)	(36,697)	
繼續營業部門損益	6,603	3,856	(60,589)	(34,347)	
停業部門損益	-	-	-	-	
非常損益	-	-	-	-	
會計原則變動之累積影響數	-	-	-	-	
本期損益	6,603	3,856	(60,589)	(34,347)	
每股盈餘	0.15	0.07	(1.02)	(0.58)	

註1：上述財務資料均經會計師查核簽證。

(四)最近五年度簽證會計師姓名及查核意見

年度	會計師事務所	會計師姓名	查核意見
98	勤業眾信聯合會計師事務所	劉江抱、陳照敏	無保留意見
99	勤業眾信聯合會計師事務所	劉江抱、陳照敏	無保留意見
100	勤業眾信聯合會計師事務所	劉江抱、陳照敏	無保留意見
101(註)	勤業眾信聯合會計師事務所	劉江抱、陳照敏	無保留意見
102(註)	勤業眾信聯合會計師事務所	劉江抱、姚勝雄	無保留意見

註：本公司民國101年及102年度會計師異動原因主要為配合會計師事務所內部輪調所致。

二、最近五年度財務分析

(一)最近五年度財務比率-國際財務報導準則

年 度 (註 1) 分析項目 (註 3)		最近五年度財務分析					當年度截至 103年3月31 日 (註 2)
		98年	99年	100年	101年	102年	
財務結構 (%)	負債占資產比率				37.49	46.62	50.08
	長期資金占不動產、廠房及設備比率				159.72	189.53	175.58
償債能力 %	流動比率				161.59	127.59	115.68
	速動比率				121.61	91.94	80.61
	利息保障倍數				(3.19)	(17.27)	(21.70)
經營能力	應收款項週轉率 (次)				2.41	2.65	2.31
	平均收現日數				151.41	137.77	158.00
	存貨週轉率 (次)				5.23	5.37	4.99
	應付款項週轉率 (次)				4.05	4.98	4.63
	平均銷貨日數				69.73	67.94	73.12
	不動產、廠房及設備週轉率 (次)		不適用		1.56	1.98	2.12
	總資產週轉率 (次)				0.61	0.69	0.63
獲利能力	資產報酬率 (%)				(2.62)	(10.82)	(17.37)
	權益報酬率 (%)				(5.67)	(19.61)	(8.72)
	稅前純益占實收資本額比率 (%) (註 7)				(5.74)	(18.46)	(7.01)
	純益率 (%)				(5.31)	(16.40)	(28.84)
	每股盈餘 (元)				(0.58)	(1.77)	(0.70)
現金流量	現金流量比率 (%)				0	0	0
	現金流量允當比率 (%)				84.44	77.16	12.5
	現金再投資比率 (%)				(4.58)	(19.88)	(2.79)
槓桿度	營運槓桿度				(13.58)	(6.34)	(3.52)
	財務槓桿度				0.85	0.94	0.96

請說明最近二年度各項財務比率變動原因。(若增減變動未達 20% 者可免分析)

- 負債占資產比率上升：主要係因 102 年銀行借款及應付帳款增加所致。
- 流動比率、速動比率下降：主要係因 102 年銀行借款及應付帳款增加所致。
- 利息保障倍數：主要係因 102 年稅前淨損增加所致。
- 應付款項週轉率上升：主要係因 102 年平均應付款項較低所致。
- 不動產、廠房及設備週轉率上升：主要係因昆山廠房部份出租而重分類至其他非流動資產。
- 獲利能力財務比率下降：主要係因 102 年虧損增加所致。
- 現金再投資比率下降：主要係因 102 年營業活動淨現金流出增加所致。
- 營運槓桿度上升：主要係因 102 年營業淨損變動數相較於營業收入變動數較大影響所致。

註1：本公司列示截至103年第一季之合併財務資料且經會計師核閱。

註2：因導入國際財務報導準則，改以合併財務報告為主，年度另行編製個體財務報告。

註3：年報本表末端，應列示如下之計算公式：

1.財務結構

(1)負債占資產比率=負債總額/資產總額。

(2)長期資金占不動產、廠房及設備比率=(權益總額+非流動負債)/不動產、廠房及設備淨額。

2.償債能力

(1)流動比率=流動資產/流動負債。

(2)速動比率=(流動資產-存貨-預付費用)/流動負債。

(3)利息保障倍數=所得稅及利息費用前純益/本期利息支出。

3.經營能力

(1)應收款項(包括應收帳款與因營業而產生之應收票據)週轉率=銷貨淨額/各期平均應收款項(包括應收帳款與因營業而產生之應收票據)餘額。

(2)平均收現日數=365/應收款項週轉率。

(3)存貨週轉率=銷貨成本/平均存貨額。

(4)應付款項(包括應付帳款與因營業而產生之應付票據)週轉率=銷貨成本/各期平均應付款項(包括應付帳款與因營業而產生之應付票據)餘額。

(5)平均銷貨日數=365/存貨週轉率。

(6)不動產、廠房及設備週轉率=銷貨淨額/平均不動產、廠房及設備淨額。

(7)總資產週轉率=銷貨淨額/平均資產總額。

4.獲利能力

(1)資產報酬率=[稅後損益+利息費用×(1-稅率)]/平均資產總額。

(2)權益報酬率=稅後損益/平均權益總額。

(3)純益率=稅後損益/銷貨淨額。

(4)每股盈餘=(歸屬於母公司業主之損益-特別股股利)/加權平均已發行股數。(註4)

5.現金流量

(1)現金流量比率=營業活動淨現金流量/流動負債。

(2)淨現金流量允當比率=最近五年度營業活動淨現金流量/最近五年度(資本支出+存貨增加額+現金股利)。

(3)現金再投資比率=(營業活動淨現金流量-現金股利)/(不動產、廠房及設備毛額+長期投資+其他非流動資產+營運資金)。(註5)

6.槓桿度：

(1)營運槓桿度=(營業收入淨額-變動營業成本及費用)/營業利益(註6)。

(2)財務槓桿度=營業利益/(營業利益-利息費用)。

註4：上開每股盈餘之計算公式，在衡量時應特別注意下列事項：

1.以加權平均普通股股數為準，而非以年底已發行股數為基礎。

2.凡有現金增資或庫藏股交易者，應考慮其流通期間，計算加權平均股數。

3.凡有盈餘轉增資或資本公積轉增資者，在計算以往年度及半年度之每股盈餘時，應按增資比例追溯調整，無庸考慮該增資之發行期間。

4.若特別股為不可轉換之累積特別股，其當年度股利(不論是否發放)應自稅後淨利減除、或增加稅後淨損。特別股若為非累積性質，在有稅後淨利之情況，特別股股利應自稅後淨利減除；如為虧損，則不必調整。

註5：現金流量分析在衡量時應特別注意下列事項：

1.營業活動淨現金流量係指現金流量表中營業活動淨現金流入數。

2.資本支出係指每年資本投資之現金流出數。

3.存貨增加數僅在期末餘額大於期初餘額時方予計入，若年底存貨減少，則以零計算。

4.現金股利包括普通股及特別股之現金股利。

5.不動產、廠房及設備毛額係指扣除累計折舊前之不動產、廠房及設備總額。

註6：發行人應將各項營業成本及營業費用依性質區分為固定及變動，如有涉及估計或主觀判斷，應注意其合理性並維持一致。

註7：公司股票為無面額或每股面額非屬新臺幣十元者，前開有關占實收資本比率計算，則改以資產負債表歸屬於母公司業主之權益比率計算之。

(二)最近五年度財務比率-個體

單位：新台幣仟元

年 度 (註 1) 分析項目 (註 3)		最近五年度財務分析					當年度截至 103 年 3 月 31 日 財務資料
		98 年	99 年	100 年	101 年	102 年	
財務 結 構 (%)	負債占資產比率				28.65	35.23	(註 2)
	長期資金占不動產、廠房及 設備比率				339.05	274.10	
償 債 能 力 %	流動比率				127.39	101.97	
	速動比率				102.65	78.07	
	利息保障倍數				(5.48)	(21.18)	
經 營 能 力	應收款項週轉率 (次)				2.66	2.84	
	平均收現日數				137.34	128.62	
	存貨週轉率 (次)				7.17	7.11	
	應付款項週轉率 (次)				12.56	11.45	
	平均銷貨日數				50.91	51.33	
	不動產、廠房及設備週轉率 (次)		不適用		1.54	1.96	
	總資產週轉率 (次)				0.37	0.45	
獲 利 能 力	資產報酬率 (%)				(3.42)	(12.84)	
	權益報酬率 (%)				(5.67)	(19.61)	
	稅前純益占實收資本額比 率 (%) (註 7)				(6.16)	(18.60)	
	純益率 (%)				(10.81)	(29.79)	
	每股盈餘 (元)				(0.58)	(1.77)	
現 金 流 量	現金流量比率 (%)				(20.78)	(15.13)	
	現金流量允當比率 (%)				(138.74)	(150.83)	
	現金再投資比率 (%)				(6.69)	(6.79)	
槓 桿 度	營運槓桿度				(11.08)	(8.98)	
	財務槓桿度				0.84	0.89	
請說明最近二年度各項財務比率變動原因。(若增減變動未達 20% 者可免分析)							
1. 負債占資產比率上升：主要係因 102 年銀行借款及應付帳款增加所致。							
2. 速動比率下降：主要係因 102 年存貨增加所致。							
3. 利息保障倍數：主要係因 102 年稅前淨損增加所致。							
4. 不動產、廠房及設備週轉率及總資產週轉率上升：主要係因 101 年出售中和辦公室所致。							
5. 獲利能力財務比率下降：主要係因 102 年虧損增加所致。							
6. 現金流量比率上升：主要係因 102 年度營業活動淨現金流出減少所致。							

註1：本公司列示截至102年之合併財務資料且經會計師核閱。

註2：本公司列示截至年報刊印日止，103年尚未有經會計師核閱之財務資料。

註3：年報本表末端，應列示如下之計算公式：

1.財務結構

(1)負債占資產比率＝負債總額／資產總額。

(2)長期資金占不動產、廠房及設備比率＝(權益總額＋非流動負債)／不動產、廠房及設備淨額。

2.償債能力

(1)流動比率＝流動資產／流動負債。

(2)速動比率＝(流動資產－存貨－預付費用)／流動負債。

(3)利息保障倍數＝所得稅及利息費用前純益／本期利息支出。

3.經營能力

(1)應收款項(包括應收帳款與因營業而產生之應收票據)週轉率＝銷貨淨額／各期平均應收款項(包括應收帳款與因營業而產生之應收票據)餘額。

(2)平均收現日數＝365／應收款項週轉率。

(3)存貨週轉率＝銷貨成本／平均存貨額。

(4)應付款項(包括應付帳款與因營業而產生之應付票據)週轉率＝銷貨成本／各期平均應付款項(包括應付帳款與因營業而產生之應付票據)餘額。

(5)平均銷貨日數＝365／存貨週轉率。

(6)不動產、廠房及設備週轉率＝銷貨淨額／平均不動產、廠房及設備淨額。

(7)總資產週轉率＝銷貨淨額／平均資產總額。

4.獲利能力

(1)資產報酬率＝〔稅後損益＋利息費用×(1－稅率)〕／平均資產總額。

(2)權益報酬率＝稅後損益／平均權益總額。

(3)純益率＝稅後損益／銷貨淨額。

(4)每股盈餘＝(歸屬於母公司業主之損益－特別股股利)／加權平均已發行股數。(註4)

5.現金流量

(1)現金流量比率＝營業活動淨現金流量／流動負債。

(2)淨現金流量允當比率＝最近五年度營業活動淨現金流量／最近五年度(資本支出＋存貨增加額＋現金股利)。

(3)現金再投資比率＝(營業活動淨現金流量－現金股利)／(不動產、廠房及設備毛額＋長期投資＋其他非流動資產＋營運資金)。(註5)

6.槓桿度：

(1)營運槓桿度＝(營業收入淨額－變動營業成本及費用)／營業利益(註6)。

(2)財務槓桿度＝營業利益／(營業利益－利息費用)。

註4：上開每股盈餘之計算公式，在衡量時應特別注意下列事項：

1.以加權平均普通股股數為準，而非以年底已發行股數為基礎。

2.凡有現金增資或庫藏股交易者，應考慮其流通期間，計算加權平均股數。

3.凡有盈餘轉增資或資本公積轉增資者，在計算以往年度及半年度之每股盈餘時，應按增資比例追溯調整，無庸考慮該增資之發行期間。

4.若特別股為不可轉換之累積特別股，其當年度股利(不論是否發放)應自稅後淨利減除、或增加稅後淨損。特別股若為非累積性質，在有稅後淨利之情況，特別股股利應自稅後淨利減除；如為虧損，則不必調整。

註5：現金流量分析在衡量時應特別注意下列事項：

1.營業活動淨現金流量係指現金流量表中營業活動淨現金流入數。

2.資本支出係指每年資本投資之現金流出數。

3.存貨增加數僅在期末餘額大於期初餘額時方予計入，若年底存貨減少，則以零計算。

4.現金股利包括普通股及特別股之現金股利。

5.不動產、廠房及設備毛額係指扣除累計折舊前之不動產、廠房及設備總額。

註6：發行人應將各項營業成本及營業費用依性質區分為固定及變動，如有涉及估計或主觀判斷，應注意其合理性並維持一致。

註7：公司股票為無面額或每股面額非屬新臺幣十元者，前開有關占實收資本比率計算，則改以資產負債表歸屬於母公司業主之權益比率計算之。

(三)最近五年度財務比率-我國財務會計準則

年 度 (註 1) 分析項目 (註 2)		最近五年度財務分析					
		98 年	99 年	100 年	101 年	102 年	
財務結構 (%)	負債占資產比率	43.77	33.63	30.65	27.78	不適用	
	長期資金占固定資產比率	231.51	304.79	284.53	320.49		
償債能力 %	流動比率	89.19	150.00	117.16	120.93		
	速動比率	61.67	126.63	100.02	101.29		
	利息保障倍數	1.57	1.46	(9.35)	(5.47)		
經營能力	應收款項週轉率 (次)	4.62	3.83	3.06	3.08		
	平均收現日數	79.00	95.3	119.28	118.50		
	存貨週轉率 (次)	5.41	6.75	6.79	7.17		
	應付款項週轉率 (次)	18.43	12.90	10.54	13.61		
	平均銷貨日數	67.46	54.07	53.75	50.90		
	固定資產週轉率 (次)	1.58	1.87	1.56	1.73		
	總資產週轉率 (次)	0.43	0.43	0.40	0.39		
獲利能力	資產報酬率 (%)	1.75	1.08	(5.75)	(3.42)		
	股東權益報酬率 (%)	1.34	0.67	(9.30)	(5.60)		
	占實收資本 比率 (%)	營業利益	(8.35)	(2.66)	(4.46)		(4.80)
		稅前純益	1.48	0.65	(11.14)		(6.15)
	純益率 (%)	1.78	0.89	(16.46)	(10.80)		
	每股盈餘 (元)	0.15	0.07	(1.02)	(0.58)		
現金流量	現金流量比率 (%)	2.93	(13.86)	6.22	(13.90)		
	現金流量允當比率 (%)	32.31	54.93	63.11	93.50		
	現金再投資比率 (%)	1.32	(4.55)	1.95	(4.49)		
槓桿度	營運槓桿度	(0.23)	0.33	0.60	0.57		
	財務槓桿度	0.76	0.66	0.81	0.83		
請說明最近二年度各項財務比率變動原因。(若增減變動未達 20% 者可免分析)							
不適用							

註 1：上列財務資料均經會計師查核簽證。

註 2：年報本表末端，應列示如下之計算公式：

1.財務結構

(1)負債占資產比率=負債總額/資產總額。

(2)長期資金占固定資產比率=(股東權益淨額+長期負債)/固定資產淨額。

2.償債能力

(1)流動比率=流動資產/流動負債。

(2)速動比率=(流動資產-存貨-預付費用)/流動負債。

(3)利息保障倍數=所得稅及利息費用前純益/本期利息支出。

3.經營能力

(1)應收款項(包括應收帳款與因營業而產生之應收票據)週轉率=銷貨淨額/各期平均應收款項(包括應收帳款與因營業而產生之應收票據)餘額。

(2)平均收現日數=365/應收款項週轉率。

(3)存貨週轉率=銷貨成本/平均存貨額。

(4)應付款項(包括應付帳款與因營業而產生之應付票據)週轉率=銷貨成本/各期平均應付款項(包括應付帳款與因營業而產生之應付票據)餘額。

(5)平均銷貨日數=365/存貨週轉率。

(6)固定資產週轉率=銷貨淨額/平均固定資產淨額。

(7)總資產週轉率=銷貨淨額/平均資產總額。

4.獲利能力

(1)資產報酬率=[稅後損益+利息費用×(1-稅率)]/平均資產總額。

(2)股東權益報酬率=稅後損益/平均股東權益淨額。

(3)純益率=稅後損益/銷貨淨額。

(4)每股盈餘=(稅後淨利-特別股股利)/加權平均已發行股數。(註4)

5.現金流量

(1)現金流量比率=營業活動淨現金流量/流動負債。

(2)淨現金流量允當比率=最近五年度營業活動淨現金流量/最近五年度(資本支出+存貨增加額+現金股利)。

(3)現金再投資比率=(營業活動淨現金流量-現金股利)/(固定資產毛額+長期投資+其他資產+營運資金)。(註5)

6.槓桿度：

(1)營運槓桿度=(營業收入淨額-變動營業成本及費用)/營業利益(註6)。

(2)財務槓桿度=營業利益/(營業利益-利息費用)。

三、最近年度財務報告之監察人審查報告

監察人審查報告書

董事會造送本公司 102 年度財務報表、合併財務報表，業經勤業眾信聯合會計師事務所劉江抱、姚勝雄會計師查核完竣，並出具查核報告，連同營業報告書及虧損撥補表，經本監察人等查核，認為符合公司法相關法令規定，爰依公司法第 219 條之規定，繕具報告如上，敬請 鑒核。

此致

本公司 103 年股東常會

監察人：蘇永吉

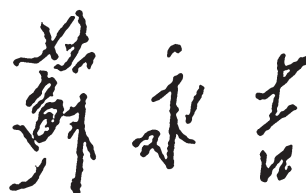

中 華 民 國 103 年 3 月 27 日

監察人審查報告書

董事會造送本公司 102 年度財務報表、合併財務報表，業經勤業眾信聯合會計師事務所劉江抱、姚勝雄會計師查核完竣，並出具查核報告，連同營業報告書及虧損撥補表，經本監察人等查核，認為符合公司法相關法令規定，爰依公司法第 219 條之規定，繕具報告如上，敬請 鑒核。

此致

本公司 103 年股東常會

監察人：林永燈



中 華 民 國 103 年 3 月 27 日

四、最近年度財務報告

關係企業合併財務報告聲明書

本公司民國 102 年度（自 102 年 1 月 1 日至 12 月 31 日止）依「關係企業合併營業報告書關係企業合併財務報表及關係報告書編製準則」應納入編製關係企業合併財務報告之公司與依國際會計準則第 27 號應納入編製母子公司合併財務報告之公司均相同，且關係企業合併財務報告所應揭露相關資訊於前揭母子公司合併財務報告中均已揭露，爰不再另行編製關係企業合併財務報告。

特此聲明

公司名稱：勝昱科技股份有限公司



董事長：林 博 文



中 華 民 國 1 0 3 年 3 月 2 5 日

會計師查核報告

勝昱科技股份有限公司 公鑒：

勝昱科技股份有限公司及子公司民國 102 年 12 月 31 日、民國 101 年 12 月 31 日及 1 月 1 日之合併資產負債表，以及民國 102 年及 101 年 1 月 1 日至 12 月 31 日之合併綜合損益表、合併權益變動表與合併現金流量表業經本會計師查核竣事。上開合併財務報表之編製係管理階層之責任，本會計師之責任則為根據查核結果對上開合併財務報表表示意見。

本會計師係依照會計師查核簽證財務報表規則及一般公認審計準則規劃並執行查核工作，以合理確信合併財務報表有無重大不實表達。此項查核工作包括以抽查方式獲取合併財務報表所列金額及所揭露事項之查核證據、評估管理階層編製合併財務報表所採用之會計原則及所作之重大會計估計，暨評估合併財務報表整體之表達。本會計師相信此項查核工作可對所表示之意見提供合理之依據。

依本會計師之意見，第一段所述合併財務報表在所有重大方面係依照證券發行人財務報告編製準則、經金融監督管理委員會認可之國際財務報導準則、國際會計準則、解釋及解釋公告編製，足以允當表達勝昱科技股份有限公司及子公司民國 102 年 12 月 31 日、民國 101 年 12 月 31 日及 1 月 1 日之合併財務狀況，暨民國 102 年及 101 年 1 月 1 日至 12 月 31 日之合併財務績效及合併現金流量。

勝昱科技股份有限公司業已編製民國 102 及 101 年度之個體財務報表，並經本會計師出具無保留意見之查核報告在案，備供參考。

勤業眾信聯合會計師事務所
會計師 劉 江 抱



會計師 姚 勝 雄



財政部證券暨期貨管理委員會核准文號
台財證六字第 0920123784 號

行政院金融監督管理委員會核准文號
金管證審字第 1010028123 號

中 華 民 國 103 年 3 月 25 日

勝昱科技股份有限公司及子公司

合併資產負債表

民國 102 年 12 月 31 日暨民國 101 年 12 月 31 日及 1 月 1 日

單位：新台幣仟元

代 碼	資 產	102年12月31日			101年12月31日			101年1月1日		
		金 額	%	金 額	%	金 額	%			
	流動資產									
1100	現金及約當現金(附註六)	\$ 68,363	7	\$ 124,942	13	\$ 195,673	17			
1110	透過損益按公允價值衡量之金融資產—流動(附註四及七)	-	-	-	-	204	-			
1147	無活絡市場之債券投資—流動(附註八及二九)	28,701	3	33,060	4	18,655	2			
1150	應收票據(附註四、九及二九)	34,933	4	34,858	4	30,719	3			
1170	應收帳款(附註四、五及九)	234,071	25	182,958	20	288,814	24			
1180	應收帳款—關係人(附註四、五、九及二八)	-	-	-	-	250	-			
1200	其他應收款(附註四及九)	5,666	1	3,713	-	15,598	1			
1220	當期所得稅資產(附註四及二三)	865	-	3,473	-	1,876	-			
130X	存貨(附註四及十)	123,349	13	106,746	11	117,854	10			
1412	預付租賃款—流動(附註四、十四及二九)	510	-	484	-	500	-			
1470	其他流動資產(附註十五、十九及二一)	26,701	3	45,150	5	32,743	3			
11XX	流動資產總計	<u>523,159</u>	<u>56</u>	<u>535,384</u>	<u>57</u>	<u>702,886</u>	<u>60</u>			
	非流動資產									
1600	不動產、廠房及設備(附註四、十一、十二、十七、二一及二九)	274,238	30	375,640	41	454,738	38			
1760	投資性不動產(附註四、十一、十二及二九)	111,821	12	-	-	-	-			
1780	其他無形資產(附註四及十三)	223	-	456	-	597	-			
1985	預付租賃款—非流動(附註四、十四及二九)	18,593	2	18,153	2	19,232	2			
1990	其他非流動資產(附註九、十五及二八)	1,755	-	1,638	-	1,757	-			
15XX	非流動資產合計	<u>406,630</u>	<u>44</u>	<u>395,887</u>	<u>43</u>	<u>476,324</u>	<u>40</u>			
1XXX	資 產 總 計	<u>\$ 929,789</u>	<u>100</u>	<u>\$ 931,271</u>	<u>100</u>	<u>\$ 1,179,210</u>	<u>100</u>			
	負債及權益									
	流動負債									
2100	短期借款(附註十六及二九)	\$ 210,090	23	\$ 188,229	20	\$ 240,508	20			
2150	應付票據	11,808	1	8,966	1	8,249	1			
2170	應付帳款	125,127	13	102,087	11	171,228	15			
2219	其他應付款(附註十八)	36,967	4	28,616	3	61,715	5			
2320	一年內到期之長期借款(附註十六及二九)	17,880	2	-	-	6,308	1			
2355	應付租賃款—流動(附註四及十七)	135	-	780	-	735	-			
2399	其他流動負債(附註十八)	8,027	1	2,639	-	5,668	-			
21XX	流動負債總計	<u>410,034</u>	<u>44</u>	<u>331,317</u>	<u>35</u>	<u>494,411</u>	<u>42</u>			
	非流動負債									
2540	長期借款(附註十六及二九)	11,920	2	-	-	32,710	3			
2570	遞延所得稅負債(附註四及二三)	9,991	1	17,626	2	19,989	1			
2613	應付租賃款—非流動(附註四及十七)	-	-	135	-	915	-			
2670	其他非流動負債(附註十八)	1,484	-	69	-	69	-			
25XX	非流動負債總計	<u>23,395</u>	<u>3</u>	<u>17,830</u>	<u>2</u>	<u>53,683</u>	<u>4</u>			
2XXX	負債總計	<u>433,429</u>	<u>47</u>	<u>349,147</u>	<u>37</u>	<u>548,094</u>	<u>46</u>			
	歸屬於本公司業主之權益(附註十九、二十及二三)									
3110	股本	596,725	64	596,725	64	596,725	51			
3200	資本公積—股票發行溢價	-	-	-	-	48,968	4			
	保留盈餘									
3310	法定盈餘公積	-	-	-	-	1,094	-			
3350	待彌補虧損	(107,785)	(12)	(2,056)	-	(15,671)	(1)			
3300	保留盈餘總計	(107,785)	(12)	(2,056)	-	(14,577)	(1)			
3490	其他權益	7,420	1	(12,545)	(1)	-	-			
3XXX	權益總計	<u>496,360</u>	<u>53</u>	<u>582,124</u>	<u>63</u>	<u>631,116</u>	<u>54</u>			
	負債及權益總計	<u>\$ 929,789</u>	<u>100</u>	<u>\$ 931,271</u>	<u>100</u>	<u>\$ 1,179,210</u>	<u>100</u>			

後附之附註係本合併財務報告之一部分。

董事長：林博文



經理人：林博文



會計主管：蔡淑娟



勝昱科技股份有限公司及子公司

合併綜合損益表

民國 102 年及 101 年 1 月 1 日至 12 月 31 日

單位：新台幣仟元，惟
每股淨損為元

代 碼	102年度		101年度	
	金 額	%	金 額	%
	營業收入（附註四）			
4110	\$ 649,669	101	\$ 649,609	100
4170	<u>4,788</u>	<u>1</u>	<u>1,615</u>	<u>-</u>
4000	644,881	100	647,994	100
	營業成本（附註四、十、二 二及二八）			
5110	<u>618,040</u>	<u>96</u>	<u>587,849</u>	<u>91</u>
5950	<u>26,841</u>	<u>4</u>	<u>60,145</u>	<u>9</u>
	營業費用（附註十九、二二 及二八）			
6100	41,764	7	38,571	6
6200	86,730	13	69,261	11
6300	<u>-</u>	<u>-</u>	<u>13</u>	<u>-</u>
6000	<u>128,494</u>	<u>20</u>	<u>107,845</u>	<u>17</u>
6900	(<u>101,653</u>)	(<u>16</u>)	(<u>47,700</u>)	(<u>8</u>)
	營業外收入及支出（附註二 二及二八）			
7010	13,088	2	5,771	1
7020	(15,561)	(2)	15,848	2
7050	(<u>6,031</u>)	(<u>1</u>)	(<u>8,172</u>)	(<u>1</u>)
7000	(<u>8,504</u>)	(<u>1</u>)	<u>13,447</u>	<u>2</u>

（接次頁）

(承前頁)

代 碼		102年度		101年度	
		金 額	%	金 額	%
7900	稅前淨損	(\$ 110,157)	(17)	(\$ 34,253)	(6)
7950	所得稅(費用)利益(附註 二三)	4,426	1	(137)	-
8200	本期淨損	(105,731)	(16)	(34,390)	(6)
	其他綜合損益				
8310	國外營運機構財務報表 換算之兌換差額	17,606	3	(12,545)	(2)
8360	確定福利計畫精算(損) 益	2	-	(2,057)	-
8390	與其他綜合損益組成部 分相關之所得稅利益	2,359	-	-	-
8300	本期其他綜合損益 (稅後淨額)	19,967	3	(14,602)	(2)
8500	本期綜合損益總額	(\$ 85,764)	(13)	(\$ 48,992)	(8)
	每股淨損(附註二四)				
9750	基 本	(\$ 1.77)		(\$ 0.58)	

後附之附註係本合併財務報告之一部分。

董事長：林博文



經理人：林博文



會計主管：蔡淑娟





勝昱科技股份有限公司

各附屬公司

民國 102 年 12 月 31 日

單位：新台幣仟元

代碼	歸屬	於本公司營業之主權							益
		其他權						益	
		股數 (仟股)	金	本額	資本公積	溢餘	盈餘		
A1	101 年 1 月 1 日餘額	59,673	\$ 596,725	\$ 48,968	\$ 1,094	(\$ 15,671)	\$ -	\$ -	\$ 631,116
C11	以資本公積及法定盈餘公積彌補虧損	-	-	(48,968)	(1,094)	50,062	-	-	-
D1	101 年度淨損	-	-	-	-	(34,390)	-	-	(34,390)
D3	101 年度稅後其他綜合損益	-	-	-	-	(2,057)	(12,545)	-	(14,602)
D5	101 年度綜合損益總額	-	-	-	-	(36,447)	(12,545)	-	(48,992)
Z1	101 年 12 月 31 日餘額	59,673	596,725	-	-	(2,056)	(12,545)	-	582,124
D1	102 年度淨損	-	-	-	-	(105,731)	-	-	(105,731)
D3	102 年度稅後其他綜合損益	-	-	-	-	2	19,965	-	19,967
D5	102 年度綜合損益總額	-	-	-	-	(105,729)	19,965	-	(85,764)
Z1	102 年 12 月 31 日餘額	59,673	\$ 596,725	\$ -	\$ -	(\$ 107,785)	\$ 7,420	-	\$ 496,360

後附之附註係本合併財務報告之一部分。



董事長：林博文



經理人：林博文



會計主管：蔡淑娟

勝昱科技股份有限公司及子公司

合併現金流量表

民國 102 年及 101 年 1 月 1 日至 12 月 31 日

單位：新台幣仟元

代 碼		102年度	101年度
	營業活動之現金流量		
A10000	本年度稅前淨損失	(\$ 110,157)	(\$ 34,253)
A20010	不影響現金流量之收益費損項目		
A20300	呆帳費用	7,492	1,999
A20100	折舊費用	25,769	24,113
A20200	攤銷費用	233	489
A29900	預付租賃款攤銷	500	487
A20900	財務成本	6,031	8,172
A23700	存貨跌價及呆滯損失	11,388	559
A22500	處分不動產、廠房及設備淨損失(利益)	86	(26,252)
A23800	不動產、廠房及設備減損回升利益	-	(67)
A20400	分類為持有供交易之金融資產淨損失	-	204
A22900	存貨報廢損失	-	3,135
A24100	外幣兌換淨利益	(26)	(54)
A30000	營業資產及負債之淨變動數		
A31130	應收票據	(75)	(4,140)
A31150	應收帳款	(59,103)	100,556
A31160	應收帳款—關係人	-	250
A31180	其他應收款	(1,953)	11,885
A31200	存 貨	(30,313)	8,638
A31240	其他流動資產	6,623	(14,794)
A31990	其他非流動資產	-	2,000
A32130	應付票據	2,842	717
A32150	應付帳款	23,133	(68,554)
A32180	其他應付款	8,436	(32,998)
A32230	其他流動負債	5,384	(3,029)
A33000	營運產生之現金	(103,710)	(20,937)
A33300	支付之利息	(6,116)	(8,273)
A33500	退還(支付)之所得稅	1,879	(4,151)
AAAA	營業活動之淨現金流出	(107,947)	(33,361)

(接次頁)

(承前頁)

代 碼		102年度	101年度
	投資活動之現金流量		
B00600	取得無活絡市場之債券投資	\$ -	(\$ 14,405)
B00700	出售無活絡市場之債券投資價款	4,359	-
B02700	購置不動產、廠房及設備	(11,134)	(9,902)
B04500	購置無形資產	-	(348)
B02800	處分不動產、廠房及設備價款	38	84,859
B03700	存出保證金增加	(117)	-
B03800	存出保證金減少	-	119
BBBB	投資活動之淨現金流入(出)	(6,854)	60,323
	籌資活動之現金流量		
C00100	短期借款增加	21,661	-
C00200	短期借款減少	-	(52,279)
C01600	舉借長期借款	29,800	-
C01700	償還長期借款	-	(38,556)
C03000	收取存入保證金	1,415	-
C04000	應付租賃款減少	(780)	(735)
CCCC	籌資活動之淨現金流入(出)	52,096	(91,570)
DDDD	匯率變動對現金及約當現金之影響	6,126	(6,123)
EEEE	現金及約當現金淨減少	(56,579)	(70,731)
E00100	期初現金及約當現金餘額	124,942	195,673
E00200	期末現金及約當現金餘額	\$ 68,363	\$ 124,942

後附之附註係本合併財務報告之一部分。

董事長：林博文



經理人：林博文



會計主管：蔡淑娟



勝昱科技股份有限公司及子公司

合併財務報表附註

民國 102 年及 101 年 1 月 1 日至 12 月 31 日

(除另註明外，金額以新台幣仟元為單位)

一、公司沿革

勝昱科技股份有限公司(以下稱「本公司」)係於 71 年 12 月設立，主要從事各種包裝材料、各種絕緣材料印刷電路基板、各種塑膠薄膜及金屬薄膜之製造加工及買賣等業務。

本公司股票自 89 年 1 月 27 日起於財團法人中華民國證券櫃檯買賣中心證券商營業處所正式掛牌上櫃買賣。

本合併財務報告係以本公司之功能性貨幣新台幣表達。

二、通過財務報告日之日期及程序

本合併財務報告於 103 年 3 月 25 日經董事會通過發布。

三、新發布及修訂準則及解釋之適用

(一) 已發布但尚未生效之新／修正／修訂準則及解釋

本公司及由本公司所控制個體(以下稱「合併公司」)未適用下列業經國際會計準則理事會(IASB)發布之國際財務報導準則(IFRS)、國際會計準則(IAS)、解釋(IFRIC)及解釋公告(SIC)。依據金融監督管理委員會(以下稱「金管會」)於 103 年 1 月 28 日宣布之「我國全面升級採用國際財務報導準則版本之推動架構」，上市上櫃公司及興櫃公司應自 104 年起由金管會認可之 2010 年版 IFRS、IAS、IFRIC 及 SIC(以下稱「IFRSs」)升級至 2013 年版 IFRSs(不含 IFRS 9「金融工具」)。截至本合併財務報告通過發布日止，金管會尚未認可下列歸屬於 2013 年版 IFRSs 之新／修正／修訂準則及解釋，且尚未發布非屬 2013 年版 IFRSs 之新／修正／修訂準則及解釋生效日。

IASB 發布之生效日(註1)

已納入 2013 年版 IFRSs 之新／修正準則及解釋

IFRSs 之修正「IFRSs 之改善—對 IAS 39 之修正 (2009 年)」	2009 年 1 月 1 日或 2010 年 1 月 1 日
IAS 39 之修正「嵌入式衍生工具」	於 2009 年 6 月 30 日以後 結束之年度期間生效
「IFRSs 之改善 (2010 年)」	2010 年 7 月 1 日或 2011 年 1 月 1 日
「2009 年-2011 年週期之 IFRSs 年度改善」	2013 年 1 月 1 日
IFRS 1 之修正「IFRS 7 之比較揭露對首次採用者之有限度豁免」	2010 年 7 月 1 日
IFRS 1 之修正「嚴重高度通貨膨脹及首次採用者固定日期之移除」	2011 年 7 月 1 日
IFRS 1 之修正「政府貸款」	2013 年 1 月 1 日
IFRS 7 之修正「揭露—金融資產及金融負債互抵」	2013 年 1 月 1 日
IFRS 7 之修正「揭露—金融資產之移轉」	2011 年 7 月 1 日
IFRS 10「合併財務報表」	2013 年 1 月 1 日
IFRS 11「聯合協議」	2013 年 1 月 1 日
IFRS 12「對其他個體權益之揭露」	2013 年 1 月 1 日
IFRS 10、IFRS 11 及 IFRS 12 之修正「合併財務報表、聯合協議及對其他個體權益之揭露：過渡規定指引」	2013 年 1 月 1 日
IFRS 10、IFRS 12 及 IAS 27 之修正「投資個體」	2014 年 1 月 1 日
IFRS 13「公允價值衡量」	2013 年 1 月 1 日
IAS 1 之修正「其他綜合損益項目之表達」	2012 年 7 月 1 日
IAS 12 之修正「遞延所得稅：標的資產之回收」	2012 年 1 月 1 日
IAS 19 之修訂「員工福利」	2013 年 1 月 1 日
IAS 27 之修訂「單獨財務報表」	2013 年 1 月 1 日
IAS 28 之修訂「投資關聯企業及合資」	2013 年 1 月 1 日
IAS 32 之修正「金融資產及金融負債互抵」	2014 年 1 月 1 日
IFRIC 20「露天礦場於生產階段之剝除成本」	2013 年 1 月 1 日

未納入 2013 年版 IFRSs 之新／修正準則及解釋

「2010 年-2012 年週期之 IFRSs 年度改善」	2014 年 7 月 1 日 (註 2)
「2011 年-2013 年週期之 IFRSs 年度改善」	2014 年 7 月 1 日
IFRS 9「金融工具」	尚未發布
IFRS 9 及 IFRS 7 之修正「強制生效日及過渡揭露」	尚未發布
IFRS 14「管制遞延帳戶」	2016 年 1 月 1 日
IAS 19 之修正「確定福利計畫：員工提撥」	2014 年 7 月 1 日
IAS 36 之修正「非金融資產可回收金額之揭露」	2014 年 1 月 1 日
IAS 39 之修正「衍生工具之合約更替及避險會計之繼續」	2014 年 1 月 1 日
IFRIC 21「徵收款」	2014 年 1 月 1 日

註 1：除另註明外，上述新／修正／修訂準則或解釋係於各該日期以後開始之年度期間生效。

註 2：給與日於 2014 年 7 月 1 日以後之股份基礎給付交易開始適用 IFRS 2 之修正；收購日於 2014 年 7 月 1 日以後之企業合併開始適用 IFRS 3 之修正；IFRS 13 於修正時即生效。其餘修正係適用於 2014 年 7 月 1 日以後開始之年度期間。

(二) 已發布但尚未生效之新／修正／修訂準則及解釋造成之會計政策重大變動說明

除下列說明外，首次適用新／修正／修訂準則或解釋將不致造成合併公司會計政策之重大變動。

1. IFRS 9「金融工具」

就金融資產方面，所有原屬於 IAS 39「金融工具：認列與衡量」範圍內之金融資產後續衡量係以攤銷後成本衡量或以公允價值衡量。若合併公司係以收取合約現金流量為目的之經營模式而持有該金融資產，且其合約現金流量完全為支付本金及流通在外本金金額之利息，則該金融資產係以攤銷後成本衡量。未符合前述條件之其他金融資產係以公允價值衡量。惟合併公司得選擇於原始認列時，將非持有供交易之權益投資指定為透過其他綜合損益按公允價值衡量，除股利收益認列於損益外，其他相關利益及損失係認列於其他綜合損益。

就金融負債方面，其分類及衡量之主要改變係指定為透過損益按公允價值衡量金融負債之後續衡量，該金融負債公允價值變動金額中歸因於該負債之信用風險變動者認列於其他綜合損益，後續不予重分類至損益，其剩餘之公允價值變動金額則列報於損益。若上述關於指定為透過損益按公允價值衡量金融負債之會計處理引發或加劇會計配比不當，則該負債之利益或損失全數列報於損益。

2. IFRS 10「合併財務報表」

此準則將取代 IAS 27「合併及單獨財務報表」，同時亦取代 SIC 12「合併：特殊目的個體」。合併公司考量對其他個體是否具有控制，據以決定應納入合併之個體。當合併公司有(i)對被投資者之權力、(ii)因對被投資者之參與而產生變動報酬之暴險或權利，且(iii)使用其對被投資者之權力以影響該等報酬金額之能力時，則合併公司對被投資者具控制。此外，針對較為複雜之情況下投資者是否具有控制之判斷，新準則提供較多指引。

3. IFRS 13「公允價值衡量」

IFRS 13「公允價值衡量」提供公允價值衡量指引，該準則定義公允價值、建立衡量公允價值之架構，並規定公允價值衡量之揭露。此外，該準則規定之揭露內容較現行準則更為廣泛，例如，現行準則僅要求以公允價值衡量之金融工具須按公允價值三層級揭露，依照 IFRS 13「公允價值衡量」規定，適用該準則之所有資產及負債皆須提供前述揭露。

4. IAS 1「其他綜合損益項目之表達」之修正

依修正之準則規定，其他綜合損益項目須按性質分類且分組為(1)後續不重分類至損益者及(2)後續（於符合條件時）將重分類至損益者。相關所得稅亦應按相同基礎分組。適用該修正規定前，並無上述分組之強制規定。

5. IAS 36「非金融資產可回收金額之揭露」之修正

IASB 於發布 IFRS 13「公允價值衡量」時，同時修正 IAS 36「資產減損」之揭露規定，導致合併公司須於每一報導期間增加揭露資產或現金產生單位之可回收金額。本次 IAS 36 之修正係釐清合併公司僅須於認列或迴轉減損損失當期揭露該等可回收金額。此外，若可回收金額係以現值法計算之公允價值減處分成本衡量，合併公司須增加揭露所採用之折現率。

(三) 已發布但尚未生效之新／修正／修訂準則、解釋及證券發行人財務報告編製準則對合併公司財務報表影響之說明

截至本合併財務報告通過發布日止，合併公司仍持續評估上述準則及解釋對財務狀況與經營結果之影響，相關影響待評估完成時予以揭露。

四、重大會計政策之彙總說明

依據金管會於 98 年 5 月 14 日宣布之「我國企業採用國際會計準則推動架構」，上市上櫃公司及興櫃公司應自 102 年起依證券發行人財務報告編製準則暨經金管會認可之 IFRS、IAS、IFRIC 及 SIC（以下稱「IFRSs」）編製財務報告。

合併公司 102 年度合併財務報告係為首份 IFRSs 年度合併財務報告。合併公司轉換至 IFRSs 日為 101 年 1 月 1 日。轉換至 IFRSs 對合併公司合併財務報告之影響說明，係列於附註三四。

(一) 遵循聲明

本合併財務報告係依照證券發行人財務報告編製準則及經金管會認可之 IFRSs 編製。

(二) 編製基礎

除按公允價值衡量之金融工具外，本合併財務報告係依歷史成本基礎編製。歷史成本通常係依取得資產所支付對價之公允價值決定。

合併公司於轉換至 IFRSs 日之初始資產負債表係依據 IFRS 1「首次採用國際財務報導準則」之規定認列與衡量，除該準則所規定禁止追溯適用部分 IFRSs 之規定，以及對部分 IFRSs 之規定給予豁免選擇外（合併公司之豁免選擇參閱附註三四），合併公司係追溯適用 IFRSs 之規定。

(三) 資產與負債區分流動與非流動之標準

流動資產包括：

1. 主要為交易目的而持有之資產；
2. 預期於資產負債表日後 12 個月內實現之資產；及

3. 現金及約當現金（但不包括於資產負債表日後逾 12 個月用以交換或清償負債而受到限制者）。

流動負債包括：

1. 主要為交易目的而持有之負債；
2. 預期於資產負債表日後 12 個月內到期清償之負債，以及
3. 不能無條件將清償期限遞延至資產負債表日後至少 12 個月之負債。

非屬上述流動資產或流動負債者，係分類為非流動資產或非流動負債。

(四) 合併基礎

1. 合併報告編製原則

本合併財務報告係包含本公司及由本公司所控制個體（子公司）之財務報告。

子公司之財務報告已予適當調整，以使其會計政策與合併公司之會計政策一致。

於編製合併財務報告時，各個體間之交易、帳戶餘額、收益及費損已全數予以銷除。

2. 列入合併財務報告之子公司

本合併財務報告編製主體如下：

投資公司名稱	子公司名稱	業務性質	所 持 股 權 百 分 比		
			102年 12月31日	101年 12月31日	101年 1月1日
勝昱科技股份有限公司	琨詒應用材料科技有限公司	各類包裝材料之製造加工及買賣	100%	100%	100%
	Freedom Universal Holdings Ltd.	從事轉投資業務	100%	100%	100%
	Westminster Management Limited	進出口貿易	100%	100%	100%
琨詒應用材料科技有限公司	United Sino Group Limited	從事轉投資業務	100%	100%	100%
	琨詒電子（昆山）有限公司	生產 TCO 防磁片及各種電磁波防護元件等新型電子元器件	100%	100%	100%

（接次頁）

(承前頁)

投資公司名稱	子公司名稱	業務性質	所持股權百分比		
			102年 12月31日	101年 12月31日	101年 1月1日
	東莞鴻錦應用材料有限公司	從事生產和銷售有色金屬複合材料、耐高溫絕緣材料等	100%	100%	100%
琨詰電子(昆山)有限公司	昆山勝昱光能科技有限公司	各類光電、燈具、節能燈具之銷售,修理修配及安裝服務及各類貨物之進出口貿易	100%	100%	100%

(五) 外幣

各個體編製財務報告時，以個體功能性貨幣以外之貨幣（外幣）交易者，依交易日匯率換算為功能性貨幣記錄。於每一資產負債表日，外幣貨幣性項目以收盤匯率換算。以公允價值衡量之外幣非貨幣性項目，係以決定公允價值當日之匯率換算，所產生之兌換差額列為當期損益。以歷史成本衡量之外幣非貨幣性項目係以交易日之匯率換算，不再重新換算。

於編製合併財務報告時，合併公司國外營運機構（包含營運所在國家或使用之貨幣與本公司不同之子公司）之資產及負債以每一資產負債表日匯率換算為新台幣。收益及費損項目係以當期平均匯率換算，所產生之兌換差額認列為其他綜合損益。

(六) 存貨

存貨包括商品、原料、物料、製成品及在製品。存貨係以成本與淨變現價值孰低衡量，比較成本與淨變現價值時除同類別存貨外係以個別項目為基礎。淨變現價值係指在正常情況下之估計售價減除至完工尚需投入之估計成本及完成出售所需之估計成本後之餘額。存貨成本之計算係採加權平均法。

(七) 不動產、廠房及設備

不動產、廠房及設備係以成本認列，後續以成本減除累計折舊及累計減損損失後之金額衡量。

合併公司採直線基礎提列折舊，對於每一重大部分則單獨提列折舊，並且至少於每一年度結束日對估計耐用年限、殘值及折舊方

法進行檢視。會計估計變動之影響係依據 IAS 8「會計政策、會計估計變動及錯誤」以推延方式處理。

融資租賃所持有之資產與自有不動產、廠房及設備之會計處理採相同基礎，於預期耐用年限內按直線基礎提列折舊。若租賃期間較耐用年限短者，則於租賃期間內提列折舊。

除列不動產、廠房及設備所產生之利益或損失金額，係淨處分價款與該資產帳面金額間之差額，並且認列於當期損益。

(八) 投資性不動產

投資性不動產係為賺取租金或資本增值或兩者兼具而持有之不動產。

投資性不動產原始以成本（包括交易成本）衡量，後續以成本減除累計折舊及累計減損損失後之金額衡量。合併公司採直線基礎提列折舊。

除列投資性不動產所產生之利益或損失金額，係淨處分價款與該資產帳面金額間之差額，並且認列於當期損益。

(九) 無形資產

1. 單獨取得

單獨取得之有限耐用年限無形資產原始以成本衡量，後續係以成本減除累計攤銷後之金額衡量。合併公司以直線基礎進行攤銷，並且至少於每一年度結束日對估計耐用年限、殘值及折舊方法進行檢視。除合併公司預期於該無形資產經濟年限屆滿前處分該資產外，有限耐用年限無形資產之殘值估計為零。會計估計變動之影響係依據 IAS 8「會計政策、會計估計變動及錯誤」以推延方式處理。

2. 除 列

除列無形資產所產生之利益或損失金額，係淨處分價款與該資產帳面金額間之差額，並且認列於當期損益。

(十) 有形及無形資產之減損

合併公司於每一資產負債表日評估是否有任何跡象顯示有形及無形資產可能已減損。若有任一減損跡象存在，則估計該資產之可回收金額。倘無法估計個別資產之可回收金額，合併公司估計該資產所屬現金產生單位之可回收金額。若共用資產可依合理一致之基礎分攤至現金產生單位時，則分攤至個別之現金產生單位，反之，則分攤至可依合理一致之基礎分攤之最小現金產生單位群組。

可回收金額為公允價值減出售成本與其使用價值之較高者。評估使用價值時，係將估計未來現金流量以稅前折現率加以折現，該折現率係反映現時市場對貨幣時間價值及尚未用以調整未來現金流量估計數之資產特定風險之評估。

個別資產或現金產生單位之可回收金額若低於其帳面金額時，將該資產或現金產生單位之帳面金額調減至其可回收金額。

當減損損失於後續迴轉時，該資產或現金產生單位之帳面金額調增至修訂後之可回收金額，惟增加後之帳面金額以不超過該資產或現金產生單位若未於以前年度認列減損損失時所決定之帳面金額（減除攤銷或折舊）。減損損失之迴轉係認列於損益。

(十一) 金融工具

金融資產與金融負債於合併公司成為該工具合約條款之一方時認列於合併資產負債表。

原始認列金融資產與金融負債時，若金融資產或金融負債非屬透過損益按公允價值衡量者，係按公允價值加計直接可歸屬於取得或發行金融資產或金融負債之交易成本衡量。直接可歸屬於取得或發行透過損益按公允價值衡量之金融資產或金融負債之交易成本，則立即認列為損益。

金融資產

金融資產之慣例交易係採交易日會計認列及除列。慣例交易係指金融資產之購買或出售，其交付期間係在因法規或市場慣例所訂之期間內者。

1. 衡量種類

合併公司所持有之金融資產種類為透過損益按公允價值衡量之金融資產與放款及應收款。

(1) 透過損益按公允價值衡量之金融資產

透過損益按公允價值衡量之金融資產包括持有供交易之金融資產。

若符合下列條件之一者，金融資產係分類為持有供交易：

- A. 其取得之主要目的為短期內出售；
- B. 於原始認列時即屬合併管理之可辨認金融工具組合之一部分，且有近期該組合為短期獲利之操作型態之證據；
或
- C. 屬衍生工具（財務保證合約或被指定且有效之避險工具之衍生工具除外）。

透過損益按公允價值衡量之金融資產係按公允價值衡量，其再衡量產生之利益或損失係認列於損益。公允價值之決定方式請參閱附註二七。

(2) 放款及應收款

放款及應收款係指於活絡市場無報價，且具固定或可決定付款金額之非衍生金融資產。放款及應收款（包括現金及約當現金、無活絡市場之債券投資、應收票據、應收帳款及其他應收款）係採用有效利息法按攤銷後成本減除減損損失後之金額衡量，惟短期應收帳款之利息認列不具重大性之情況除外。

約當現金包括自取得日 3 個月內、高度流動性、可隨時轉換成定額現金且價值變動風險甚小之定期存款。

2. 金融資產之減損

除透過損益按公允價值衡量之金融資產外，合併公司係於每一資產負債表日評估其他金融資產是否有減損客觀證據，當有客觀證據顯示，因金融資產原始認列後發生之單一或多項事

項，致使金融資產之估計未來現金流量受損失者，該金融資產即已發生減損。

按攤銷後成本列報之金融資產，如應收帳款，該資產經個別評估未有減損後，另再集體評估減損。應收款集體存在之客觀減損證據可能包含合併公司過去收款經驗、集體超過平均授信期間之延遲付款增加情況，以及與應收款拖欠有關之可觀察全國性或區域性經濟情勢變化。

按攤銷後成本列報之金融資產之減損損失金額係該資產帳面金額與估計未來現金流量按該金融資產原始有效利率折現之現值間之差額。

按攤銷後成本列報之金融資產於後續期間減損損失金額減少，且經客觀判斷該減少與認列減損後發生之事項有關，則先前認列之減損損失直接或藉由調整備抵帳戶予以迴轉認列於損益，惟該迴轉不得使金融資產帳面金額超過若未認列減損情況下於迴轉日應有之攤銷後成本。

其他金融資產之客觀減損證據可能包含：

- (1) 發行人或債務人之重大財務困難；
- (2) 違約，例如利息或本金支付之延滯或不償付；
- (3) 債務人將進入破產或其他財務重整之可能性大增；或
- (4) 由於財務困難而使金融資產之活絡市場消失。

所有金融資產之減損損失係直接自金融資產之帳面金額中扣除，惟應收帳款係藉由備抵帳戶調降其帳面金額。當判斷應收帳款無法收回時，係沖銷備抵帳戶。原先已沖銷而後續收回之款項則貸記備抵帳戶。備抵帳戶帳面金額之變動認列於損益。

3. 金融資產之除列

合併公司僅於對來自金融資產現金流量之合約權利失效，或已移轉金融資產且該資產所有權之幾乎所有風險及報酬已移轉予其他企業時，始將金融資產除列。

於一金融資產整體除列時，其帳面金額與所收取對價加計已認列於其他綜合損益之任何累計利益或損失之總和間之差額係認列於損益。

金融負債

1. 後續衡量

所有金融負債係以有效利息法按攤銷後成本衡量。

有效利息法係指計算債務工具之攤銷後成本並將利息收入分攤於相關期間之方法。有效利率係指於債務工具預期存續期間或適當之較短期間，將估計未來現金收取金額（包含支付或收取屬整體有效利率之一部分之所有費用與點數、交易成本及所有其他溢價或折價）折現後，恰等於原始認列時淨帳面金額之利率。

2. 金融負債之除列

合併公司僅於義務解除、取消或到期時，始將金融負債除列。除列金融負債時，其帳面金額與所支付對價（包含任何所移轉之非現金資產或承擔之負債）間之差額認列為損益。

衍生工具

合併公司簽訂之衍生工具為遠期外匯合約，用以管理合併公司之匯率風險。

衍生工具於簽訂衍生工具合約時，原始以公允價值認列，後續於資產負債表日按公允價值再衡量，後續衡量產生之利益或損失直接列入損益。當衍生工具之公允價值為正值時，列為金融資產；公允價值為負值時，列為金融負債。

(十二) 收入認列

收入係按已收或應收對價之公允價值衡量，並扣除估計之客戶退貨、折扣及其他類似之折讓。銷貨退回係依據以往經驗及其他攸關因素合理估計未來之退貨金額提列。

1. 商品之銷售

銷售商品係於下列條件完全滿足時認列收入：

(1) 合併公司已將商品所有權之重大風險及報酬移轉予買方；

- (2) 合併公司對於已經出售之商品既不持續參與管理，亦未維持有效控制；
- (3) 收入金額能可靠衡量；
- (4) 與交易有關之經濟效益很有可能流入合併公司；及
- (5) 與交易有關之已發生或將發生之成本能可靠衡量。

去料加工時，加工產品之所有權及顯著風險並未移轉，是以去料時不作銷貨處理。

具體而言，銷售商品收入係於商品交付且法定所有權移轉時認列。

2. 股利收入及利息收入

投資所產生之股利收入係於股東收款之權利確立時認列，惟前提係與交易有關之經濟效益很有可能流入合併公司，且收入金額能可靠衡量。

金融資產之利息收入係於經濟效益很有可能流入合併公司，且收入金額能可靠衡量時認列。利息收入係依時間之經過按流通在外本金與所適用之有效利率採應計基礎認列。

(十三) 租賃

當租賃條款係移轉附屬於資產所有權之幾乎所有風險與報酬予承租人，則將其分類為融資租賃。所有其他租賃則分類為營業租賃。

1. 合併公司為出租人

營業租賃之租賃收益係按直線基礎於相關租賃期間內認列為收益。

2. 合併公司為承租人

融資租賃係以各期最低租賃給付現值總額或租賃開始日租賃資產公允價值較低者最為成本入帳，並同時認列應負租賃款負債。

最低租賃給付係分配予財務費用及降低租賃負債，以使按負債餘額計算之期間利率固定。每期所支付租賃款中之隱含利息列為當期之財務費用，財務費用可直接歸屬於符合要件之資產者，則予以資本化。

營業租賃給付係按直線基礎於租賃期間內認列為費用。

(十四) 借款成本

所有借款成本係於發生當期認列為損益。

(十五) 退職後福利

屬確定提撥退休計畫之退休金，係於員工提供服務之期間，將應提撥之退休金數額認列為當期費用。

屬確定福利退休計畫之退休金，提供福利之成本係使用預計單位福利法進行精算評價。確定福利義務產生之所有精算損益於發生期間立即認列於其他綜合損益。前期服務成本於福利已既得之範圍內立即認列，非屬已既得之部分則於福利成為既得前之平均期間內，以直線基礎攤銷。

應計退休金負債係代表確定福利義務之現值、調整未認列前期服務成本，並減除計畫資產公允價值後之金額。任何依此方式計算所產生之資產，不得超過累積未認列前期服務成本，加上該計畫之可得退還資金及可減少未來提撥金之現值。

確定福利退休計畫發生縮減或清償時，認列縮減或清償之損益。

(十六) 所得稅

所得稅費用係當期所得稅及遞延所得稅之總和。

1. 當期所得稅

依所得稅法規定計算之未分配盈餘加徵 10% 所得稅列為股東會決議年度之所得稅費用。

以前年度應付所得稅之調整，列入當期所得稅。

2. 遞延所得稅

遞延所得稅係依合併財務報表帳載資產及負債帳面金額與計算課稅所得之課稅基礎二者所產生之暫時性差異予以認列。遞延所得稅負債一般係就所有應課稅暫時性差異予以認列，而遞延所得稅資產則於很有可能課稅所得以供可減除暫時性差異及虧損扣抵等支出所產生之所得稅抵減使用時認列。

與投資子公司相關之應課稅暫時性差異皆認列遞延所得稅負債，惟合併公司若可控制暫時性差異迴轉之時點，且該暫時性差異很有可能於可預見之未來不會迴轉者除外。與此類投資及權益有關之可減除暫時性差異所產生之遞延所得稅資產，僅於其很有可能具有足夠課稅所得用以實現暫時性差異之利益，且於可預見之未來預期將迴轉的範圍內，予以認列。

遞延所得稅資產之帳面金額於每一資產負債表日予以重新檢視，並針對已不再很有可能具有足夠之課稅所得以供其回收所有或部分資產者，調減帳面金額。原未認列為遞延所得稅資產者，亦於每一資產負債表日予以重新檢視，並在未來很有可能產生課稅所得以供其回收所有或部分資產者，調增帳面金額。

遞延所得稅資產及負債係以預期負債清償或資產實現當期之稅率衡量，該稅率係以資產負債表日已立法或已實質性立法之稅率及稅法為基礎。遞延所得稅負債及資產之衡量係反映企業於資產負債表日預期回收或清償其資產及負債帳面金額之方式所產生之租稅後果。

3. 本年度之當期及遞延所得稅

當期及遞延所得稅係認列於損益，惟與認列於其他綜合損益或直接計入權益之項目相關之當期及遞延所得稅係分別認列於其他綜合損益或直接計入權益。

五、重大會計判斷及估計不確定性之主要來源

合併公司於採用會計政策時，對於不易自其他來源取得相關資訊者，管理階層必須基於歷史經驗及其他攸關之因素作出相關之判斷、估計及假設。實際結果可能與估計有所不同。

管理階層將持續檢視估計與基本假設。若估計之修正僅影響當期，則於修正當期認列。若會計估計之修正同時影響當期及未來期間，則於修正當期及未來期間認列。

(一) 所得稅

由於未來獲利之不可預測性，合併公司於 102 年 12 月 31 日暨 101 年 12 月 31 日及 1 月 1 日止分別尚有 89,222 仟元、80,973 仟元

及 76,090 仟元之課稅損失並未認列為遞延所得稅資產。遞延所得稅資產之可實現性主要視未來能否有足夠之獲利或應課稅暫時性差異而定。若未來實際產生之獲利少於預期，可能會產生重大遞延所得稅資產之迴轉，該等迴轉係於發生年度認列為損益。

(二) 應收款項之估計減損

當有客觀證據顯示減損跡象時，合併公司會考量未來現金流量之估計。減損損失之金額係以該資產之帳面金額及估計未來現金流量（排除尚未發生之未來信用損失）按該金融資產之原始有效利率折現之現值間的差額衡量。

(三) 存貨之減損

存貨淨變現價值係正常營業過程中之估計售價減除至完工尚需投入之估計成本及完成出售所需之估計成本後之餘額估計，該等估計係依目前市場狀況及類似產品之歷史銷售經驗評估，市場情況之改變可能重大影響該等估計結果。

(四) 確定福利計畫之認列

確定福利退休計畫應認列之退休金費用及應計退休金負債係使用預計單位福利法進行精算評價，其採用之精算假設包括折現率、員工離職率及長期平均調薪率之估計，若該等估計因市場與經濟情況之改變而有所變動，可能會重大影響應認列之費用與負債金額。

六、現金及約當現金

	102年12月31日	101年12月31日	101年1月1日
庫存現金及週轉金	\$ 1,088	\$ 510	\$ 523
銀行支票及活期存款	67,275	124,432	175,150
約當現金			
原始到期日在 3 個月以			
內之銀行定期存款	-	-	20,000
	<u>\$ 68,363</u>	<u>\$ 124,942</u>	<u>\$ 195,673</u>

銀行存款及原始到期日在 3 個月以內之銀行定期存款於資產負債表日之市場利率區間如下：

	102年12月31日	101年12月31日	101年1月1日
銀行存款	0.01%~0.35%	0.12%~0.35%	0.12%~0.35%

七、透過損益按公允價值衡量之金融工具－流動

	102年12月31日	101年12月31日	101年1月1日
<u>持有供交易之金融資產</u>			
衍生工具（未指定避險）			
－遠期外匯合約	\$ -	\$ -	\$ 204

於資產負債表日未適用避險會計且尚未到期之遠期外匯合約如下：

101年1月1日	幣別	到期期間	合約金額（仟元）
賣出遠期外匯	美元兌人民幣	101年1月	USD 500
賣出遠期外匯	美元兌人民幣	101年3月	USD 500

合併公司從事遠期外匯交易之目的，主要係為規避外幣資產及負債因匯率波動產生之風險。合併公司持有之遠期外匯合約因不符合有效避險條件，故不適用避險會計。

八、無活絡市場之債券投資－流動

	102年12月31日	101年12月31日	101年1月1日
銀行活期存款	\$ 822	\$ 801	\$ 828
銀行存款－備償戶	23,839	28,259	17,827
銀行定期存款(一)	4,040	4,000	-
	<u>\$ 28,701</u>	<u>\$ 33,060</u>	<u>\$ 18,655</u>

(一) 102年及101年12月31日之定期存款市場利率分別為年利率3%及年利率0.87%。

(二) 無活絡市場之債券投資質押之資訊，參閱附註二九。

九、應收票據、應收帳款及其他應收款

	102年12月31日	101年12月31日	101年1月1日
<u>應收票據</u>			
應收票據－因營業而發生	<u>\$ 34,933</u>	<u>\$ 34,858</u>	<u>\$ 30,719</u>
<u>應收帳款</u>			
應收帳款	\$ 255,062	\$ 200,152	\$ 301,702
減：備抵呆帳	(20,991)	(17,194)	(12,888)
	<u>\$ 234,071</u>	<u>\$ 182,958</u>	<u>\$ 288,814</u>
應收帳款－關係人	\$ -	\$ -	\$ 250
<u>其他應收款</u>			
其他	<u>\$ 5,666</u>	<u>\$ 3,713</u>	<u>\$ 15,598</u>

(一) 應收帳款

合併公司對商品及製成品銷售之平均授信期間為 90 天。於決定應收帳款可回收性時，合併公司考量應收帳款自原始授信日至資產負債表日信用品質之任何改變。由於歷史經驗顯示逾期超過 365 天之應收帳款無法回收，合併公司對於逾期超過 365 天之應收帳款認列 100% 備抵呆帳，對於逾期在 1 至 365 天之間之應收帳款，其備抵呆帳係參考交易對方過去拖欠記錄及分析其目前財務狀況，以估計無法回收之金額。

在接受新客戶之前，合併公司係透過內部信用評等系統評估該潛在客戶之信用品質並設定該客戶之信用額度。客戶之信用額度及評等每年檢視一次。

合併公司之客戶群廣大且相互無關聯，故信用風險之集中度有限。

應收帳款及催收帳款之備抵呆帳變動資訊如下：

	102年度		101年度	
	應收帳款	催收款項	應收帳款	催收款項
期初餘額	\$ 17,194	\$ 6,760	\$ 12,888	\$ 8,760
加：本期提列呆帳費用 (迴轉利益)	7,492	-	3,999	(2,000)
減：本期實際沖銷	(4,330)	-	-	-
匯率影響數	635	-	307	-
期末餘額	<u>\$ 20,991</u>	<u>\$ 6,760</u>	<u>\$ 17,194</u>	<u>\$ 6,760</u>

已個別減損之應收帳款帳齡分析如下：

	102年12月31日	101年12月31日	101年1月1日
30 天以下	\$ -	\$ 543	\$ 6,858
31~60 天	3,048	743	4,859
61~90 天	883	444	294
91~180 天	2,917	740	2,671
181~360 天	1,475	4,116	1,075
360 天以上	<u>16,867</u>	<u>14,328</u>	<u>10,253</u>
合計	<u>\$ 25,190</u>	<u>\$ 20,914</u>	<u>\$ 26,010</u>

以上係扣除備抵呆帳前之餘額，以逾期天數為基準進行帳齡分析。

(二) 合併公司設定質押作為借款擔保之應收票據金額，請參閱附註二九。

十、存 貨

	102年12月31日	101年12月31日	101年1月1日
商 品	\$ 181	\$ 235	\$ 407
製 成 品	66,727	69,217	55,436
在 製 品	70,045	50,163	61,042
原 料	59,539	47,313	61,458
物 料	<u>3,707</u>	<u>3,634</u>	<u>3,992</u>
	200,199	170,562	182,335
減：備抵存貨跌價及呆滯損 失	(<u>76,850</u>)	(<u>63,816</u>)	(<u>64,481</u>)
	<u>\$ 123,349</u>	<u>\$ 106,746</u>	<u>\$ 117,854</u>

102 及 101 年度與存貨相關之銷貨成本分別為 618,040 仟元及 587,849 仟元。

102 及 101 年度之銷貨成本分別包括存貨跌價及呆滯損失 11,388 仟元及 559 仟元。101 年度之銷貨成本包括存貨報廢損失 3,135 仟元。

十一、不動產、廠房及設備

	自有土地	建 築 物	機 器 設 備	運 輸 設 備	辦 公 設 備	租 賃 資 產	租 賃 改 良	其 他 設 備	出 租 資 產	合 計
成 本										
101 年 1 月 1 日餘額	\$ 113,140	\$ 364,076	\$ 90,666	\$ 5,304	\$ 4,446	\$ 2,238	\$ 124	\$ 12,323	\$ -	\$ 592,317
增 添	-	2,891	2,278	-	13	-	4,023	697	-	9,902
處 分	(33,550)	(31,433)	(4,036)	(492)	(114)	-	(124)	(477)	-	(70,226)
預付款項轉入	-	-	317	-	-	-	-	-	-	317
淨兌換差額	-	(6,696)	(1,733)	(161)	(73)	-	-	(173)	-	(8,836)
101 年 12 月 31 日餘額	<u>\$ 79,590</u>	<u>\$ 328,838</u>	<u>\$ 87,492</u>	<u>\$ 4,651</u>	<u>\$ 4,272</u>	<u>\$ 2,238</u>	<u>\$ 4,023</u>	<u>\$ 12,370</u>	<u>\$ -</u>	<u>\$ 523,474</u>
累計折舊及減損										
101 年 1 月 1 日餘額	\$ -	\$ 78,327	\$ 47,224	\$ 3,124	\$ 1,593	\$ 166	\$ 124	\$ 7,021	\$ -	\$ 137,579
處 分	-	(7,992)	(2,761)	(302)	(90)	-	(124)	(350)	-	(11,619)
迴轉減損損失	-	-	(67)	-	-	-	-	-	-	(67)
折舊費用	-	13,700	7,041	588	747	248	268	1,521	-	24,113
淨兌換差額	-	(950)	(972)	(98)	(28)	-	-	(124)	-	(2,172)
101 年 12 月 31 日餘額	<u>\$ -</u>	<u>\$ 83,085</u>	<u>\$ 50,465</u>	<u>\$ 3,312</u>	<u>\$ 2,222</u>	<u>\$ 414</u>	<u>\$ 268</u>	<u>\$ 8,068</u>	<u>\$ -</u>	<u>\$ 147,834</u>
101 年 1 月 1 日淨額	<u>\$ 113,140</u>	<u>\$ 285,749</u>	<u>\$ 43,442</u>	<u>\$ 2,180</u>	<u>\$ 2,853</u>	<u>\$ 2,072</u>	<u>\$ -</u>	<u>\$ 5,302</u>	<u>\$ -</u>	<u>\$ 454,738</u>
101 年 12 月 31 日淨額	<u>\$ 79,590</u>	<u>\$ 245,753</u>	<u>\$ 37,027</u>	<u>\$ 1,339</u>	<u>\$ 2,050</u>	<u>\$ 1,824</u>	<u>\$ 3,755</u>	<u>\$ 4,302</u>	<u>\$ -</u>	<u>\$ 375,640</u>
成 本										
102 年 1 月 1 日餘額	\$ 79,590	\$ 328,838	\$ 87,492	\$ 4,651	\$ 4,272	\$ 2,238	\$ 4,023	\$ 12,370	\$ -	\$ 523,474
增 添	-	2,930	7,238	14	49	-	-	903	-	11,134
處 分	-	(195)	(8,121)	-	(881)	-	-	(1,658)	-	(10,855)
預付款項轉入	-	-	11,828	-	-	-	-	-	-	11,828
移轉至投資性不動產	-	(122,976)	(2,526)	-	-	-	-	-	2,526	(122,976)
淨兌換差額	-	12,097	2,738	244	116	-	-	297	50	15,542
102 年 12 月 31 日餘額	<u>\$ 79,590</u>	<u>\$ 220,694</u>	<u>\$ 98,649</u>	<u>\$ 4,909</u>	<u>\$ 3,556</u>	<u>\$ 2,238</u>	<u>\$ 4,023</u>	<u>\$ 11,912</u>	<u>\$ 2,576</u>	<u>\$ 428,147</u>
累計折舊及減損										
102 年 1 月 1 日餘額	\$ -	\$ 83,085	\$ 50,465	\$ 3,312	\$ 2,222	\$ 414	\$ 268	\$ 8,068	\$ -	\$ 147,834
處 分	-	(195)	(8,083)	-	(834)	-	-	(1,619)	-	(10,731)
折舊費用	-	11,978	7,406	213	621	249	805	1,425	-	22,697
移轉至投資性不動產	-	(10,263)	(708)	-	-	-	-	-	708	(10,263)
淨兌換差額	-	2,190	1,657	177	67	-	-	209	72	4,372
102 年 12 月 31 日餘額	<u>\$ -</u>	<u>\$ 86,795</u>	<u>\$ 50,737</u>	<u>\$ 3,702</u>	<u>\$ 2,076</u>	<u>\$ 663</u>	<u>\$ 1,073</u>	<u>\$ 8,083</u>	<u>\$ 780</u>	<u>\$ 153,909</u>
102 年 12 月 31 日淨額	<u>\$ 79,590</u>	<u>\$ 133,899</u>	<u>\$ 47,912</u>	<u>\$ 1,207</u>	<u>\$ 1,480</u>	<u>\$ 1,575</u>	<u>\$ 2,950</u>	<u>\$ 3,829</u>	<u>\$ 1,796</u>	<u>\$ 274,238</u>

合併公司於 101 年 10 月出售中和辦公室，帳面價值 56,545 仟元，出售價款土地增值稅及相關費用後之淨額 83,891 仟元，產生處分利益 27,346 仟元。

不動產、廠房及設備係以直線基礎按下列耐用年數計提折舊：

建築物	
廠房主建物	19至50年
工程系統	3至5年
機器設備	2至20年
運輸設備	5至10年
辦公設備	5年
租賃資產	8年
租賃改良	5年
其他設備	3至10年
出租資產	10年

合併公司設定質押作為借款擔保之不動產、廠房及設備金額，參閱附註二九。

十二、投資性不動產

	<u>建 築 物</u>
<u>成 本</u>	
102年1月1日餘額	\$ -
自不動產、廠房及設備轉入	122,976
淨兌換差額	<u>2,431</u>
102年12月31日餘額	<u>\$125,407</u>
<u>累計折舊</u>	
102年1月1日餘額	\$ -
自不動產、廠房及設備轉入	10,263
折舊費用	3,072
淨兌換差額	<u>251</u>
102年12月31日淨額	<u>\$ 13,586</u>
102年1月1日淨額	<u>\$ -</u>
102年12月31日淨額	<u>\$111,821</u>

投資性不動產係以直線基礎按30年計提折舊。

合併公司投資性不動產座落於昆山市張浦鎮，其公允價值係由江蘇金寧達房地產評估有限公司於各資產負債表日進行評價。該評價係參考類似不動產交易價格之市場證據進行，其評價之公允價值如下：

	<u>102年12月31日</u>
公允價值	<u>\$107,755</u>

合併公司之所有投資性不動產皆係自有權益。合併公司設定質押作為借款擔保之投資性不動產金額，請參閱附註二九。

十三、其他無形資產

	<u>電 腦 軟 體</u>
<u>成 本</u>	
101年1月1日餘額	\$ 5,208
單獨取得	<u>348</u>
101年12月31日餘額	<u>\$ 5,556</u>
<u>累計攤銷</u>	
101年1月1日餘額	\$ 4,611
攤銷費用	<u>489</u>
101年12月31日餘額	<u>\$ 5,100</u>
101年1月1日淨額	<u>\$ 597</u>
101年12月31日淨額	<u>\$ 456</u>
<u>成 本</u>	
102年1月1日暨12月31日餘額	<u>\$ 5,556</u>
<u>累計攤銷</u>	
102年1月1日餘額	\$ 5,100
攤銷費用	<u>233</u>
102年12月31日餘額	<u>\$ 5,333</u>
102年12月31日淨額	<u>\$ 223</u>

上述有限耐用年限電腦軟體係以直線基礎按耐用年數3年計提攤銷費用。

十四、預付租賃款

	<u>102年12月31日</u>	<u>101年12月31日</u>	<u>101年1月1日</u>
流 動	\$ 510	\$ 484	\$ 500
非 流 動	<u>18,593</u>	<u>18,153</u>	<u>19,232</u>
	<u>\$ 19,103</u>	<u>\$ 18,637</u>	<u>\$ 19,732</u>

(一) 預付租賃款係位於中國大陸之土地使用權，按使用年限50年計提攤銷費用。

(二) 預付租賃款質押之資訊，參閱附註二九。

十五、其他資產

	102年12月31日	101年12月31日	101年1月1日
<u>流 動</u>			
預付款項	\$ 13,297	\$ 16,366	\$ 15,776
預付退休金(一)	9,017	8,869	10,699
預付設備款	724	14,354	3,545
其 他	3,663	5,561	2,723
	<u>\$ 26,701</u>	<u>\$ 45,150</u>	<u>\$ 32,743</u>
<u>非 流 動</u>			
存出保證金	\$ 1,755	\$ 1,638	\$ 1,757
催收款項－淨額(二)	-	-	-
	<u>\$ 1,755</u>	<u>\$ 1,638</u>	<u>\$ 1,757</u>

(一) 預付退休金之資訊，參閱附註十九。

(二) 催收款項－淨額於資產負債表日之資訊如下：

	102年12月31日	101年12月31日	101年1月1日
催收款項	\$ 6,760	\$ 6,760	\$ 8,760
減：備抵呆帳（附註九）	6,760	6,760	8,760
	<u>\$ -</u>	<u>\$ -</u>	<u>\$ -</u>

十六、借 款

(一) 短期借款

	102年12月31日	101年12月31日	101年1月1日
<u>擔保借款（附註二九）</u>			
－銀行借款	<u>\$ 210,090</u>	<u>\$ 188,229</u>	<u>\$ 240,508</u>

銀行週轉性借款之利率於 102 年 12 月 31 日暨 101 年 12 月 31 日及 1 月 1 日分別為 1.3318%~3.09%、1.3113%~6%及 1.7%~7.216%。

(二) 長期借款

	102年12月31日	101年12月31日	101年1月1日
<u>擔保借款（附註二九）</u>			
銀行借款(1)	\$ -	\$ -	\$ 39,018
其他借款(2)	29,800	-	-
減：列為一年內到期部分	(<u>17,880</u>)	-	(<u>6,308</u>)
長期借款	<u>\$ 11,920</u>	<u>\$ -</u>	<u>\$ 32,710</u>

1. 該銀行借款係以合併公司自有土地及建築物抵押擔保（參閱附註二九），借款到期日為 106 年 11 月 26 日，已於 101 年 10 月提前償清，截至 101 年 1 月 1 日止，有效年利率為 1.79%。
2. 其他借款係合併公司向中租迪和股份有限公司借入之款項，借款到期日為 104 年 6 月 3 日，102 年度之利息費用係依照流通在外借款餘額乘以年利率 5.54% 計算。

十七、應付租賃款

	102年12月31日	101年12月31日	101年1月1日
<u>最低租賃給付</u>			
不超過 1 年	\$ 135	\$ 814	\$ 814
1~5 年	-	136	951
	<u>135</u>	<u>950</u>	<u>1,765</u>
減：未來財務費用	-	(35)	(115)
最低租賃給付現值	<u>\$ 135</u>	<u>\$ 915</u>	<u>\$ 1,650</u>
<u>最低租賃給付現值</u>			
不超過 1 年	\$ 135	\$ 780	\$ 735
1~5 年	-	135	915
	<u>\$ 135</u>	<u>\$ 915</u>	<u>\$ 1,650</u>

合併公司以融資租賃承租電腦設備，102 及 101 年度平均租賃期間為 3 年。於租賃期間屆滿時，合併公司得無條件取得該設備之所有權。

主要租約內容如下：

出租人	標的物	租期及租金	支付方式
中租迪和股份有限公司	電腦設備	租期 100 年 3 月至 103 年 2 月，每月租金 71 仟元。	

十八、其他負債

	102年12月31日	101年12月31日	101年1月1日
<u>流動</u>			
其他應付款			
應付薪資及獎金	\$ 11,636	\$ 11,221	\$ 11,059
其他	<u>25,331</u>	<u>17,395</u>	<u>50,656</u>
	<u>\$ 36,967</u>	<u>\$ 28,616</u>	<u>\$ 61,715</u>
其他負債			
其他	<u>\$ 8,027</u>	<u>\$ 2,639</u>	<u>\$ 5,668</u>

(接次頁)

(承前頁)

	102年12月31日	101年12月31日	101年1月1日
<u>非流動</u>			
其他負債			
存入保證金	\$ 1,484	\$ 69	\$ 69

十九、退職後福利計畫

(一) 確定提撥計畫

合併公司中之本公司所適用「勞工退休金條例」之退休金制度，係屬政府管理之確定提撥退休計畫，依員工每月薪資 6% 提撥退休金至勞工保險局之個人專戶。

合併公司於中國子公司之員工，係屬中國政府營運之退休福利計畫成員。該子公司須提撥薪資成本之特定比例制退休福利計畫，以提供該計畫資金。合併公司對此政府營運之退休福利計畫之義務僅為提撥特定金額。

(二) 確定福利計畫

合併公司中之本公司適用我國「勞動基準法」之退休金制度，係屬確定福利退休計畫。員工退休金之支付，係根據服務年資及核准退休日前 6 個月平均工資計算。本公司按員工每月薪資總額 2% 提撥員工退休基金，交由勞工退休準備金監督委員會以該委員會名義存入台灣銀行之專戶。惟本公司分別依台北市政府勞動局北市勞資字第 10234576900 號函及新北市政府勞工局北府勞安字第 1011942727 號函同意自 102 年 7 月起至 103 年 6 月及 101 年 7 月起至 102 年 6 月暫停提撥 1 年。勞動部勞動基金運用局透過自行運用及委託經營方式，將計畫資產投資於國內（外）權益證券與債務證券及銀行存款等標的，惟依勞工退休金條例施行細則規定，勞工退休金運用收益不得低於當地銀行 2 年定期存款利率。

合併公司之計畫資產及確定福利義務現值，係由合格精算師進行精算。精算評價於衡量日之主要假設列示如下：

	衡 量 日		
	102年12月31日	101年12月31日	101年1月1日
折現率	1.65%	1.65%	1.75%
計畫資產之預期報酬率	1.65%	1.65%	2.00%
薪資預期增加率	2.50%	2.50%	2.50%
死亡率	台灣年金 保險生命表	台灣年金 保險生命表	台灣壽險業第 四回經驗生命 表之90%
殘廢率	死亡率之10%	死亡率之10%	死亡率之10%

計畫資產之整體資產預期報酬率係根據歷史報酬趨勢以及精算師對於相關義務存續期間內，該資產所處市場之預測，並考量前述計畫資產之運用及最低收益之影響所作之估計。

有關確定福利計畫所認列之損益金額列示如下：

	102年度	101年度
利息成本	\$ 120	\$ 93
計畫資產預期報酬	(266)	(320)
	(\$ 146)	(\$ 227)
依功能別彙總		
管理費用	(\$ 146)	(\$ 227)

於 102 及 101 年度，合併公司分別認列(2)仟元及 2,057 仟元精算損失（利益）於其他綜合損益。截至 102 年及 101 年 12 月 31 日止，精算損失認列於其他綜合損益之累積金額分別為 2,055 仟元及 2,057 仟元。

合併公司因確定福利計畫所產生之義務列入合併資產負債表之金額列示如下：

	102年12月31日	101年12月31日	101年1月1日
已提撥確定福利義務之現值	\$ 7,318	\$ 7,260	\$ 5,275
計畫資產之公允價值	(16,335)	(16,129)	(15,974)
預付退休金（帳列其他流動資產項下）	(\$ 9,017)	(\$ 8,869)	(\$ 10,699)

確定福利義務現值之變動列示如下：

	102年度	101年度
年初確定福利義務	\$ 7,260	\$ 5,275
利息成本	120	93
精算(利益)損失	(62)	1,892
年底確定福利義務	<u>\$ 7,318</u>	<u>\$ 7,260</u>

計畫資產現值之變動列示如下：

	102年度	101年度
年初計畫資產公允價值	\$ 16,129	\$ 15,974
計畫資產預期報酬	266	320
計畫資產之經驗損失	(60)	(165)
年底計畫資產公允價值	<u>\$ 16,335</u>	<u>\$ 16,129</u>

計畫資產之主要類別於資產負債表日公允價值之百分比係依勞動部勞動基金運用局網站公布之基金資產配置資訊為準：

	102年12月31日	101年12月31日	101年1月1日
轉存金融機構	25%	22%	22.76%
政府機關及公營事業經 建貸款	-	-	0.20%
股票及受益憑證投資	9%	9%	10.15%
短期票券	5%	11%	8.12%
公債、金融債券、公司債 及證券化商品	10%	11%	11.49%
海外投資	13%	10%	24.23%
其他	38%	37%	23.05%

合併公司選擇以轉換至 IFRSs 日起各個會計期間推延決定之金額，揭露經驗調整之歷史資訊（參閱附註三四）：

	102年12月31日	101年12月31日	101年1月1日
確定福利義務現值	<u>\$ 7,318</u>	<u>\$ 7,260</u>	<u>\$ 5,275</u>
計畫資產公允價值	<u>\$ 16,335</u>	<u>\$ 16,129</u>	<u>\$ 15,974</u>
提撥剩餘	(\$ 9,017)	(\$ 8,869)	(\$ 10,699)
計畫負債經驗調整	<u>\$ 300</u>	<u>\$ 1,892</u>	<u>\$ -</u>
計畫資產經驗調整	<u>\$ 60</u>	<u>\$ 165</u>	<u>\$ -</u>

二十、權益

(一) 股本

普通股

	102年12月31日	101年12月31日	101年1月1日
額定股數(仟股)	<u>150,000</u>	<u>150,000</u>	<u>150,000</u>
額定股本	<u>\$ 1,500,000</u>	<u>\$ 1,500,000</u>	<u>\$ 1,500,000</u>
已發行且已收足股款之 股數(仟股)	<u>59,673</u>	<u>59,673</u>	<u>59,673</u>
已發行股本	<u>\$ 596,725</u>	<u>\$ 596,725</u>	<u>\$ 596,725</u>

已發行之普通股每股面額為 10 元，每股享有一表決權及收取股利之權利。

(二) 資本公積

資本公積中屬超過票面金額發行股票之溢額及受領贈與之部分得用以彌補虧損，亦得於公司無虧損時，用以發放現金股利或撥充股本，惟撥充股本時每年以實收股本之一定比率為限。

因採用權益法之投資、員工認股權及認股權產生之資本公積，不得作為任何用途。

(三) 保留盈餘及股利政策

依本公司章程規定，年度決算如有盈餘時，應先提繳稅款後，彌補以往虧損，次提 10%法定盈餘公積後，並按法令規定提列特別盈餘公積後，如尚有盈餘得視業務狀況酌予保留一部分盈餘外，餘按下列百分比分配之：

1. 員工紅利不得高於 15%，
2. 董監事酬勞不得高於 10%，
3. 其餘為股東紅利。

員工紅利以股票發放時，其對象得包括符合一定條件之從屬公司員工，該一定條件由董事會訂定之。

合併公司之股利分派，係配合當年度之盈餘狀況，以股利平衡及穩定為原則，為因應日趨競爭激烈之環境，需以資本支出以提昇競爭實力及健全財務規畫以促進永續發展，故以發放股票股利為主。擬訂盈餘分配案時，分配之數額以不低於當年度稅後盈餘 50%

為原則，其中現金股利以不超過股票股利及現金股利合計數 50% 為限。

應付員工紅利及應付董監事酬勞之估列金額係分別按稅後淨利（已扣除員工分紅及董監事酬勞之金額）計算。年度終了後，本合併財務報告通過發布日前經董事會決議之發放金額有重大變動時，該變動調整原提列年度費用，本合併財務報告通過發布日後，若金額仍有變動，則依會計估計變動處理，於次一年度調整入帳。如股東會決議採股票發放員工紅利，股票紅利股數按決議分紅之金額除以股票公允價值決定，股票公允價值係指股東會決議日前一日的收盤價（考量除權除息之影響後）。

本公司 102 及 101 年度皆為虧損，因是未估列應付員工紅利及董監事酬勞。

本公司於分配 101 年度以前之盈餘時，必須依(89)台財證(一)字第 100116 號函及金管證一字第 0950000507 號函令等相關規定提列特別盈餘公積。嗣後股東權益減項金額如有減少，可就減少金額自特別盈餘公積轉回未分配盈餘。

法定盈餘公積應提撥至其餘額達公司實收股本總額時為止。法定盈餘公積得用以彌補虧損。公司無虧損時，法定盈餘公積超過實收股本總額 25% 之部分除得撥充股本外，尚得以現金分配。

分配未分配盈餘時，除屬非中華民國境內居住者之股東外，其餘股東可獲配按股利分配日之稅額扣抵比率計算之股東可扣抵稅額。

本公司分別於 102 年 6 月 28 日及 101 年 6 月 21 日舉行股東常會，決議通過 101 及 100 年度虧損撥補案。並於 101 年 6 月 21 日之股東常會決議通過以資本公積 48,968 仟元及法定盈餘公積 1,094 仟元彌補虧損。

有關 102 年度之虧損撥補案預計於 103 年 6 月 24 日召開之股東會決議。

有關本公司董事會通過擬議及股東會決議情形，請至台灣證券交易所「公開資訊觀測站」查詢。

(四) 首次採用 IFRSs 應提列之特別盈餘公積

因首次採用 IFRSs 產生之保留盈餘增加數不足提列，且 101 年 1 月 1 日因有待彌補虧損，故尚無盈餘予以提列特別盈餘公積。

(五) 其他權益項目

國外營運機構財務報表換算之兌換差額

	<u>102年度</u>	<u>101年度</u>
期初餘額	(\$ 12,545)	\$ -
換算國外營運機構淨資產所 產生之兌換差額	17,606	(12,545)
換算國外營運機構淨資產所 產生之相關所得稅利益	<u>2,359</u>	<u>-</u>
期末餘額	<u>\$ 7,420</u>	<u>(\$ 12,545)</u>

國外營運機構淨資產自其功能性貨幣換算為合併公司表達貨幣（即新台幣）所產生之相關兌換差額，係直接認列為其他綜合損益項下之國外營運機構財務報表換算之兌換差額。先前累計於國外營運機構財務報表換算之兌換差額，於處分國外營運機構時，重分類至損益。

二一、非現金交易

合併公司於 102 年度進行下列非現金交易之投資活動：

合併公司於 102 及 101 年度自預付設備款（帳列其他流動資產）分別重分類 11,828 仟元及 317 仟元至不動產、廠房及設備。

二二、繼續營業單位淨（利）損

繼續營業單位淨（利）損係包含以下項目：

(一) 其他收入

	<u>102年度</u>	<u>101年度</u>
營業租賃租金收入	(\$ 6,221)	(\$ 60)
利息收入	(397)	(1,120)
其他	<u>(6,470)</u>	<u>(4,591)</u>
	<u>(\$ 13,088)</u>	<u>(\$ 5,771)</u>

(二) 其他利益及損失

	102年度	101年度
處分不動產、廠房及設備淨損失(利益)	\$ 86	(\$ 26,252)
不動產、廠房及設備減損回升利益	-	(67)
外幣兌換淨損失	6,068	1,604
持有供交易之金融資產淨利益	-	(126)
其他	9,407	8,993
	<u>\$ 15,561</u>	<u>(\$ 15,848)</u>

(三) 財務成本

	102年度	101年度
銀行借款利息	\$ 5,863	\$ 8,092
應付租賃款利息	35	80
其他利息費用	133	-
	<u>\$ 6,031</u>	<u>\$ 8,172</u>

(四) 折舊及攤銷

	102年度	101年度
不動產、廠房及設備	\$ 22,697	\$ 24,113
投資性不動產	3,072	-
其他無形資產	233	489
合計	<u>\$ 26,002</u>	<u>\$ 24,602</u>
折舊費用依功能別彙總		
營業成本	\$ 14,798	\$ 14,862
營業費用	10,971	9,251
	<u>\$ 25,769</u>	<u>\$ 24,113</u>
攤銷費用依功能別彙總		
營業費用	<u>\$ 233</u>	<u>\$ 489</u>

(五) 員工福利費用

	102年度	101年度
短期員工福利	\$119,444	\$107,404
退職後福利(附註十九)		
確定提撥計畫	4,471	4,390
確定福利計畫	(146)	(227)
	<u>\$123,769</u>	<u>\$111,567</u>

(接次頁)

(承前頁)

	102年度	101年度
依功能別彙總		
營業成本	\$ 78,358	\$ 71,448
營業費用	<u>45,411</u>	<u>40,119</u>
	<u>\$123,769</u>	<u>\$111,567</u>

(六) 外幣兌換損益

	102年度	101年度
外幣兌換利益總額	(\$ 3,831)	(\$ 13,176)
外幣兌換損失總額	<u>9,899</u>	<u>14,780</u>
淨損失	<u>\$ 6,068</u>	<u>\$ 1,604</u>

二三、繼續營業單位所得稅

(一) 認列於損益之所得稅

所得稅費用(利益)之主要組成項目如下：

	102年度	101年度
當期所得稅		
當期產生者	\$ 183	\$ -
以前年度之調整	667	2,500
遞延所得稅		
當期產生者	(5,276)	(2,363)
認列於損益之所得稅費用(利益)	<u>(\$ 4,426)</u>	<u>\$ 137</u>

會計所得與所得稅費用(利益)之調節如下：

	102年度	101年度
稅前淨損	(<u>\$110,157</u>)	(<u>\$ 34,253</u>)
稅前淨損按法定稅率計算之所得稅費用(17%)	\$ 125	\$ -
子公司盈餘之遞延所得稅影響數	(5,276)	(2,363)
合併個體適用不同稅率之影響數	58	-
以前年度之當期所得稅費用於本期之調整	<u>667</u>	<u>2,500</u>
認列於損益之所得稅費用(利益)	<u>(\$ 4,426)</u>	<u>\$ 137</u>

合併公司適用中華民國所得稅法之個體所適用之稅率為 17%；
中國地區子公司所適用之稅率為 25%；其他轄區所產生之稅額係依
各相關轄區適用之稅率計算。

(二) 認列於其他綜合損益之所得稅利益

	<u>102年度</u>	<u>101年度</u>
<u>遞延所得稅</u>		
當年度產生者		
— 國外營運機構財務報 表之換算	\$ <u>2,359</u>	\$ <u>-</u>

(三) 當期所得稅資產

	<u>102年12月31日</u>	<u>101年12月31日</u>	<u>101年1月1日</u>
應收退稅款	\$ <u>865</u>	\$ <u>3,473</u>	\$ <u>1,876</u>

(四) 遞延所得稅負債

遞延所得稅負債之變動如下：

102 年度

	<u>年 初 餘 額</u>	<u>認 列 於 損 益</u>	<u>認 列 於 其 他 綜 合 損 益</u>	<u>年 底 餘 額</u>
<u>遞 延 所 得 稅 負 債</u>				
暫時性差異				
國外營運機構兌換差額	\$ 6,958	\$ -	(\$ 2,359)	\$ 4,599
子公司之未分配盈餘	<u>10,668</u>	<u>(5,276)</u>	<u>-</u>	<u>5,392</u>
	<u>\$ 17,626</u>	<u>(\$ 5,276)</u>	<u>(\$ 2,359)</u>	<u>\$ 9,991</u>

101 年度

	<u>年 初 餘 額</u>	<u>認 列 於 損 益</u>	<u>年 底 餘 額</u>
<u>遞 延 所 得 稅 負 債</u>			
暫時性差異			
國外營運機構兌換差額	\$ 6,958	\$ -	\$ 6,958
子公司之未分配盈餘	<u>13,031</u>	<u>(2,363)</u>	<u>10,668</u>
	<u>\$ 19,989</u>	<u>(\$ 2,363)</u>	<u>\$ 17,626</u>

(五) 未於合併資產負債表中認列為遞延所得稅資產之可減除暫時性差異
及未使用虧損扣抵

	102年12月31日	101年12月31日	101年1月1日
虧損扣抵			
104 年度到期	\$ 5,557	\$ 5,557	\$ 5,557
105 年度到期	8,736	8,736	8,736
106 年度到期	930	930	930
107 年度到期	15,387	15,387	15,387
108 年度到期	2,753	2,753	2,753
109 年度到期	32,154	32,154	32,154
110 年度到期	4,609	4,609	4,620
111 年度到期	4,405	4,416	-
112 年度到期	6,096	-	-
	<u>\$ 80,627</u>	<u>\$ 74,542</u>	<u>\$ 70,137</u>
可減除暫時性差異			
備抵存貨跌價及呆 滯損失	\$ 4,365	\$ 3,763	\$ 4,350
未實現兌換淨損失	2,653	1,658	645
備抵呆帳超限數	1,577	1,010	946
不動產、廠房及設備 減損損失	-	-	12
	<u>\$ 8,595</u>	<u>\$ 6,431</u>	<u>\$ 5,953</u>

(六) 兩稅合一相關資訊

	102年12月31日	101年12月31日	101年1月1日
未分配盈餘			
87 年度以後未分配盈 餘 (待彌補虧損)	(\$ 107,785)	(\$ 2,056)	(\$ 15,671)
股東可扣抵稅額帳戶餘 額	<u>\$ 8,075</u>	<u>\$ 8,075</u>	<u>\$ 8,075</u>

本公司得分配股東之可扣抵稅額，應以股利盈餘分配日之股東可扣抵稅額帳戶之餘額為計算基礎。因為待彌補虧損，並無盈餘可供分配，因此不計算 102 及 101 年度盈餘分配之稅額扣抵比率。

(七) 所得稅核定情形

本公司之營利事業所得稅申報除 101 年度外，截至 100 年度以前之申報案件業經稅捐稽徵機關核定。

二四、每股淨損

單位：每股元

	<u>102年度</u>	<u>101年度</u>
基本每股淨損	(\$ <u>1.77</u>)	(\$ <u>0.58</u>)

用以計算每股淨損及普通股加權平均股數如下：

本期淨損

	<u>102年度</u>	<u>101年度</u>
用以計算基本每股淨損之淨損	(\$ <u>105,731</u>)	(\$ <u>34,390</u>)

股數

單位：仟股

	<u>102年度</u>	<u>101年度</u>
用以計算基本每股淨損之普通股加權平均股數	<u>59,673</u>	<u>59,673</u>

二五、營業租賃協議

(一) 合併公司為承租人

營業租賃係承租房屋及建築物，租賃期間為5年。

不可取消營業租賃之未來最低租賃給付總額如下：

	<u>102年12月31日</u>	<u>101年12月31日</u>	<u>101年1月1日</u>
不超過1年	\$ 2,400	\$ 2,400	\$ -
1~5年	<u>6,225</u>	<u>8,475</u>	-
	<u>\$ 8,625</u>	<u>\$ 10,875</u>	<u>\$ -</u>

(二) 合併公司為出租人

營業租賃係出租合併公司所擁有之投資性不動產，租賃期間為7年。承租人於租賃期間結束時，對該不動產不具有優惠承購權。

不可取消營業租賃之未來最低租賃給付總額如下：

	<u>102年12月31日</u>	<u>101年12月31日</u>	<u>101年1月1日</u>
不超過1年	\$ 2,472	\$ -	\$ -
1~5年	9,888	-	-
超過5年	<u>3,090</u>	-	-
	<u>\$ 15,450</u>	<u>\$ -</u>	<u>\$ -</u>

二六、資本風險管理

合併公司進行資本管理以確保集團內各企業能夠於繼續經營之前提下，藉由將債務及權益餘額最適化，以使股東報酬極大化。合併公司之整體策略於 99 年度後並無變化。

合併公司資本結構係由淨債務（即借款減除現金及約當現金）及權益（即股本、資本公積、保留盈餘及其他權益項目）組成。

合併公司不須遵守其他外部資本規定。

合併公司主要管理階層定期檢視集團資本結構，其檢視內容包括考量各類資本之成本及相關風險。合併公司依據主要管理階層之建議，將藉由支付股利、發行新股、買回股份及發行新債或償付舊債等方式平衡其整體資本結構。

二七、金融工具

(一) 公允價值之資訊

1. 非按公允價值衡量之金融工具

合併公司管理階層認為非按公允價值衡量之金融資產及金融負債之帳面金額趨近其公允價值或其公允價值無法可靠衡量。

2. 認列於合併資產負債表之公允價值衡量

合併公司以公允價值衡量之金融資產及金融負債，其衡量方式依照公允價值可觀察程度分為第一至三級：

- (1) 第一級公允價值衡量係指活絡市場相同資產或負債之公開報價（未經調整）。
- (2) 第二級公允價值衡量係指除第一級之公開報價外，以屬於該資產或負債直接（亦即價格）或間接（亦即由價格推導而得）可觀察之輸入值推導公允價值。
- (3) 第三級公允價值衡量係指評價技術係非以可觀察市場資料為基礎之資產或負債之輸入值（不可觀察之輸入值）推導公允價值。

合併公司於 102 年及 101 年 12 月 31 日無以公允價值衡量之金融資產及金融負債。

101年1月1日

	第一級	第二級	第三級	合計
透過損益按公允價值衡量之金融資產				
衍生工具	\$ 204	\$ -	\$ -	\$ 204

3. 衡量公允價值所採用之評價技術及假設

金融資產及金融負債之公允價值係依下列方式決定：

- (1) 衍生工具如有活絡市場公開報價時，則以此市場價格為公允價值。
- (2) 其他金融資產及金融負債（除上述外）之公允價值係依照以現金流量折現分析為基礎之一般公認定價模式決定。

(二) 金融工具之種類

	102年12月31日	101年12月31日	101年1月1日
<u>金融資產</u>			
透過損益按公允價值衡量			
持有供交易	\$ -	\$ -	\$ 204
放款及應收款（註1）	371,734	379,531	549,709
<u>金融負債</u>			
以攤銷後成本衡量（註2）	413,927	328,813	522,368

註1：餘額係包含現金及約當現金、無活絡市場之債券投資、應收票據、應收帳款、應收帳款－關係人及其他應收款等以攤銷後成本衡量之放款及應收款。

註2：餘額係包含短期借款、應付票據、應付帳款、其他應付款、應付租賃款及長期借款（含一年內到期之部分）等以攤銷後成本衡量之金融負債。

(三) 財務風險管理目的與政策

合併公司主要金融工具包括現金及約當現金、無活絡市場之債券投資、應收帳款、應付帳款及借款。合併公司之財務管理部門係為各業務單位提供服務，統籌協調進入國內與國際金融市場操作，藉由依照風險程度與廣度分析暴險之內部風險相關分析資料監督及

管理合併公司營運有關之財務風險。該等風險包括市場風險（包含匯率風險及利率風險）、信用風險及流動性風險。

1. 市場風險

(1) 匯率風險

合併公司非以交易為目的之金融資產與負債，目的為規避市場風險，故衍生性金融商品之市場風險將與被避險資產或負債之匯率風險互抵。

有關外幣匯率風險之敏感性分析，主要係針對報導期間結束日之外幣貨幣性項目，因匯率變動產生之不利影響計算。當外幣對新台幣變動達1%，合併公司於102及101年度之淨損將分別減少1,561仟元及872仟元。

(2) 利率風險

合併公司之利率風險主要係來自固定利率及浮動利率之借款。利率波動將會影響未來之現金流量，但不會影響公允價值。

假設報導期間結束日之浮動利率借款於整個報導期間持有，當利率上升一百個基點（1%），且其他條件固定不變的情況下，合併公司浮動利率借款之利息費用稅後淨額於102及101年度將分別增加2,399仟元及1,863仟元。

2. 信用風險

合併公司採行之政策係僅與信譽卓著之對象進行交易，並於必要情形下取得足額之擔保以減輕因拖欠所產生財務損失之風險，且持續監督信用暴險以及交易對方之信用評等。

為減輕信用風險，合併公司指派專人負責授信額度之決定、授信核准及其他監控程序以確保逾期應收款項之回收已採取適當行動。此外，於資產負債表日會逐一複核應收款項之可回收金額以確保無法回收之應收款項已提列適當減損損失。據此，管理階層認為信用風險已顯著減少。

3. 流動性風險

合併公司係透過管理及維持足夠部位之現金及約當現金以支應營運並減輕現金流量波動之影響。合併公司之營運資金足以支應，故未有因無法籌措資金以履行合約義務之流動性風險。

銀行借款對合併公司而言係為一項重要流動性來源。截至102年12月31日暨101年12月31日及1月1日止，合併公司未動用之銀行融資額度分別為140,182仟元、306,783仟元及262,001仟元。

二八、關係人交易

本公司及子公司（係本公司之關係人）間之交易、帳戶餘額、收益及費損於合併時全數予以銷除，故未揭露於本附註。合併公司與其他關係人間之交易如下。

(一) 應收關係人款項（不含對關係人放款）

關係人類別	102年12月31日	101年12月31日	101年1月1日
其他關係人	\$ -	\$ -	\$ 250

流通在外之應收關係人款項未收取保證。102及101年度應收關係人款項並未提列呆帳費用。

(二) 其他關係人交易

關係人類別	102年12月31日	101年12月31日	101年1月1日
<u>存出保證金</u>			
其他關係人	\$ 400	\$ 400	\$ -

	102年度	101年度
<u>製造費用－租金支出</u>		
其他關係人	\$ 156	\$ -
<u>營業費用－租金支出</u>		
其他關係人	\$ 2,257	\$ 1,125
<u>利息收入（押金設算息）</u>		
其他關係人	\$ 5	\$ -

(三) 對主要管理階層之獎酬

董事及其他主要管理階層之薪酬總額如下：

	<u>102年度</u>	<u>101年度</u>
短期員工福利	\$ 3,941	\$ 3,814
退職後福利	<u>113</u>	<u>42</u>
	<u>\$ 4,054</u>	<u>\$ 3,856</u>

董事及其他主要管理階層之薪酬係由薪酬委員會依照個人績效及市場趨勢決定。

二九、質抵押資產

下列資產業已質抵押作為長、短期銀行借款及開立信用狀之擔保品：

	<u>102年12月31日</u>	<u>101年12月31日</u>	<u>101年1月1日</u>
應收票據	\$ 13,547	\$ 11,886	\$ 11,232
質押定期存款及銀行存款 (帳列無活絡市場之債券 投資)	<u>28,701</u>	<u>33,060</u>	<u>18,655</u>
小計	42,248	44,946	29,887
土地	79,590	79,590	113,140
建築物—淨額	65,462	237,434	276,409
投資性不動產—淨額	111,821	-	-
預付租賃款	<u>19,103</u>	<u>18,637</u>	<u>19,732</u>
合計	<u>\$ 318,224</u>	<u>\$ 380,607</u>	<u>\$ 439,168</u>

三十、重大或有負債及未認列之合約承諾

合併公司於資產負債表日之重大承諾事項及或有事項如下：

(一) 已開立未使用之信用狀餘額

	<u>102年12月31日</u>	<u>101年12月31日</u>	<u>101年1月1日</u>
新台幣	<u>\$ 14,820</u>	<u>\$ 8,772</u>	<u>\$ 4,133</u>
美金	<u>\$ 192</u>	<u>\$ 359</u>	<u>\$ 63</u>
歐元	<u>\$ 55</u>	<u>\$ 61</u>	<u>\$ -</u>

(二) 或有事項

合併公司之子公司琨詒應用材料科技有限公司（以下稱琨詒應用）主張徐德堯先生於96年10月1日向其借款新台幣1,800仟元，惟屆滿借款期間時仍無法返還，故兩造於97年10月1日另立借款延期協議書，截至102年12月31日止，徐德堯先生仍未清償借款，故琨詒應用對其提起告訴，該案已由台灣台北地方法院進行審理，第一審琨詒應用勝訴，第二審審理中，結果未定。

三一、外幣金融資產及負債之匯率資訊

本公司具重大影響之外幣金融資產及負債資訊如下：

102年12月31日

	外	幣	匯	率	帳	面	金	額
<u>金 融 資 產</u>								
<u>貨幣性項目</u>								
台 幣	\$	7,279	0.2602	(台幣：港幣)	\$	7,279		
美 金		6,740	29.805	(美金：台幣)		200,891		
美 金		3,401	6.0777	(美金：人民幣)		101,369		
美 金		1,477	7.7557	(美金：港幣)		44,033		
日 幣		73,596	0.2839	(日幣：台幣)		20,894		
港 幣		3,617	3.8430	(港幣：台幣)		13,899		
港 幣		1,084	0.7836	(港幣：人民幣)		4,164		
歐 元		4	41.0900	(歐元：台幣)		175		
人 民 幣		831	4.9040	(人民幣：台幣)		4,074		
人 民 幣		115	0.1645	(人民幣：美金)		563		
人 民 幣		173	1.2761	(人民幣：港幣)		848		
						<u>\$ 398,189</u>		
<u>金 融 負 債</u>								
<u>貨幣性項目</u>								
台 幣		63	0.2039	(台幣：人民幣)	\$	63		
台 幣		16,571	0.2602	(台幣：港幣)		16,571		
美 金		736	29.8050	(美金：台幣)		21,940		
美 金		2,780	6.0777	(美金：人民幣)		83,441		
美 金		7,604	7.7557	(美金：港幣)		226,644		
港 幣		42,760	3.843	(港幣：台幣)		164,327		
港 幣		3,280	0.7836	(港幣：人民幣)		12,606		
歐 元		61	41.0900	(歐元：台幣)		2,479		
						<u>\$ 528,071</u>		

101 年 12 月 31 日

金 融 資 產		外	幣 匯	率	帳 面 金 額
<u>貨幣性項目</u>					
台 幣	\$	13,507		0.27 (台幣：港幣)	\$ 13,507
美 金		5,649		29.04 (美金：台幣)	164,045
美 金		3,636		6.2908 (美金：人民幣)	105,580
美 金		6,575		7.7502 (美金：港幣)	190,946
日 幣		73,596		0.3364 (日幣：台幣)	24,758
日 幣		16,933		0.0898 (日幣：港幣)	5,696
港 幣		6,244		3.747 (港幣：台幣)	23,396
港 幣		2,042		0.8041 (港幣：人民幣)	7,652
歐 元		34		38.49 (歐元：台幣)	1,302
歐 元		3		10.27 (歐元：港幣)	119
人 民 幣		1,991		1.2365 (人民幣：港幣)	9,278
					<u>\$ 546,279</u>

金 融 負 債

<u>貨幣性項目</u>					
台 幣		90,531		0.27 (台幣：港幣)	\$ 90,531
美 金		995		29.04 (美金：台幣)	28,900
美 金		1,806		6.2908 (美金：人民幣)	52,440
美 金		14,779		7.75 (美金：港幣)	429,184
日 幣		73,596		0.0898 (日幣：港幣)	24,758
港 幣		35,425		3.747 (港幣：台幣)	132,738
港 幣		27		0.8041 (港幣：人民幣)	100
歐 元		87		38.49 (歐元：台幣)	3,348
歐 元		3		10.27 (歐元：港幣)	119
					<u>\$ 762,118</u>

101 年 1 月 1 日

金 融 資 產		外	幣 匯	率	帳 面 金 額
<u>貨幣性項目</u>					
台 幣	\$	10,308		0.26 (台幣：港幣)	\$ 10,308
美 金		7,572		30.28 (美金：台幣)	229,250
美 金		5,299		6.3009 (美金：人民幣)	160,442
美 金		5,520		7.77 (美金：港幣)	167,129
日 幣		73,596		0.3906 (日幣：台幣)	28,747

(接次頁)

(承前頁)

	外	幣 匯	率	帳 面 金 額
日 幣	\$ 16,933	0.1002 (日幣：港幣)		\$ 6,614
港 幣	7,016	3.897 (港幣：台幣)		27,342
港 幣	2,263	0.815 (港幣：人民幣)		8,821
歐 元	1	39.18 (歐元：台幣)		51
人 民 幣	2,446	1.23 (人民幣：港幣)		11,585
				<u>\$ 650,289</u>

金 融 負 債

貨幣性項目

台 幣	59,613	0.26 (台幣：港幣)		\$ 59,613
美 金	4,304	30.28 (美金：台幣)		130,301
美 金	1,899	6.3009 (美金：人民幣)		57,487
美 金	13,781	7.77 (美金：港幣)		417,224
日 幣	7,954	0.3906 (日幣：台幣)		3,107
日 幣	73,596	0.1002 (日幣：港幣)		28,747
港 幣	26,609	3.897 (港幣：台幣)		103,693
港 幣	48	0.815 (港幣：人民幣)		186
歐 元	84	39.18 (歐元：台幣)		3,280
人 民 幣	35	4.807 (人民幣：台幣)		171
				<u>\$ 803,809</u>

三二、附註揭露事項

(一) 重大交易事項及(二)轉投資事業相關資訊

1. 資金貸與他人。(附表一)
2. 為他人背書保證。(附表二)
3. 期末持有有價證券情形(不包含投資子公司部分)：無。
4. 累積買進或賣出同一有價證券之金額達新台幣 3 億元或實收資本額 20% 以上：無。
5. 取得不動產之金額達新台幣 3 億元或實收資本額 20% 以上：無。
6. 處分不動產之金額達新台幣 3 億元或實收資本額 20% 以上：無。
7. 與關係人進、銷貨之金額達新台幣 1 億元或實收資本額 20% 以上：無。
8. 應收關係人款項達新台幣 1 億元或實收資本額 20% 以上：無。
9. 從事衍生工具交易：無。

10. 其他：母子公司間及各子公司間之業務關係及重要交易往來情形及金額。(附表六)

11. 被投資公司資訊。(附表三)

(三) 大陸投資資訊

1. 大陸被投資公司名稱、主要營業項目、實收資本額、投資方式、資金匯出入情形、持股比例、投資損益、期末投資帳面價值、已匯回投資損益及赴大陸地區投資限額。(附表四)

2. 與大陸被投資公司直接或間接由第三地區所發生之重大交易事項，暨其價格、付款條件、未實現損益。(附表五)

三三、部門資訊

提供給主要營運決策者用以分配資源及評量部門績效之資訊，著重於每一交付或提供之產品或勞務之種類。合併公司之應報導部門如下：

(一) 部門收入與營運結果

	部 門 收 入		營 運 結 果	
	102年度	101年度	102年度	101年度
部 門 一	\$ 354,550	\$ 317,644	\$ 31,315	\$ 60,074
部 門 二	88,568	73,823	(80,603)	(96,942)
部 門 三	<u>201,763</u>	<u>256,527</u>	(<u>52,365</u>)	(<u>10,832</u>)
繼續營業單位總額	<u>\$ 644,881</u>	<u>\$ 647,994</u>	(101,653)	(47,700)
營業租賃租金收入			6,221	60
利息收入			397	1,120
處分不動產、廠房及設備 淨利益(損失)			(86)	26,252
不動產、廠房及設備減損 回升利益			-	67
外幣兌換淨損失			(6,068)	(1,604)
持有供交易之金融資產淨 利益			-	126
財務成本			(6,031)	(8,172)
其 他			(<u>2,937</u>)	(<u>4,402</u>)
稅前淨損			(<u>\$ 110,157</u>)	(<u>\$ 34,253</u>)

以上報導之部門收入係與外部客戶交易所產生。

部門利益係指各個部門所賺取之利潤，不包含租金收入、利息收入、處分不動產、廠房及設備損益、處分不動產、廠房及設備減損損益、淨外幣兌換損益、金融工具評價損益、財務成本以及所得

稅費用。此衡量金額係提供予主要營運決策者，用以分配資源予部門及評量其績效。

(二) 部門總資產

部 門 資 產	102年12月31日		
	部 門 一	部 門 二	部 門 三
應收票據	\$ 34,933	\$ -	\$ -
應收帳款—淨額	89,511	36,641	107,919
存 貨	51,546	31,946	39,857
預付租賃款	-	-	510
不動產、廠房及設備	184,756	7,555	81,927
投資性不動產	-	-	111,821
其他無形資產	223	-	-
長期預付租賃款	-	-	18,593
部門資產總額	<u>\$ 360,969</u>	<u>\$ 76,142</u>	<u>\$ 360,627</u>

部 門 資 產	101年12月31日		
	部 門 一	部 門 二	部 門 三
應收票據	\$ 34,858	\$ -	\$ -
應收帳款—淨額	76,055	29,075	77,828
存 貨	42,437	24,503	39,806
預付租賃款	-	-	484
不動產、廠房及設備	176,950	8,410	190,280
投資性不動產	-	-	-
其他無形資產	456	-	-
長期預付租賃款	-	-	18,153
部門資產總額	<u>\$ 330,756</u>	<u>\$ 61,988</u>	<u>\$ 326,551</u>

部 門 資 產	101年1月1日		
	部 門 一	部 門 二	部 門 三
應收票據	\$ 30,236	\$ 483	\$ -
應收帳款—淨額	87,287	27,314	174,211
存 貨	40,251	39,532	38,071
預付租賃款	-	-	500
不動產、廠房及設備	237,288	11,269	206,181
其他無形資產	597	-	-
長期預付租賃款	-	-	19,232
部門資產總額	<u>\$ 395,659</u>	<u>\$ 78,598</u>	<u>\$ 438,195</u>

(三) 其他部門資訊

	折 舊 與 攤 銷		非流動資產本年度增加數	
	102年度	101年度	102年度	101年度
部 門 一	\$ 11,824	\$ 11,350	\$ 19,444	\$ 7,923
部 門 二	1,612	1,841	336	172
部 門 三	12,566	11,411	3,182	2,472
	<u>\$ 26,002</u>	<u>\$ 24,602</u>	<u>\$ 22,962</u>	<u>\$ 10,567</u>

除上述之折舊與攤銷費用外，101 年度認列之減損回升利益為 67 仟元。減損回升利益係歸屬於下列應報導部門：

	102年度	101年度
對機器設備認列之減損回升利益		
部 門 一	<u>\$ -</u>	<u>\$ 67</u>

(四) 地區別資訊

合併公司主要於台灣與中國營運。

合併公司來自外部客戶之繼續營業單位收入依營運地點區分與非流動資產按資產所在地區分之資訊列示如下：

	來自外部客戶之收入		非流動資產	
	102年度	102年度	102年12月31日	101年12月31日
亞 洲	\$ 642,375	\$ 645,243	\$ 406,630	\$ 395,887
澳 洲	456	979	-	-
美 洲	769	836	-	-
歐 洲	1,281	936	-	-
	<u>\$ 644,881</u>	<u>\$ 647,994</u>	<u>\$ 406,630</u>	<u>\$ 395,887</u>

非流動資產不包括遞延所得稅資產。

(五) 主要客戶資訊

102 及 101 年度無其他來自單一客戶之收入達合併公司收入總額之 10% 以上者。

三四、首次採用國際財務報導準則

(一) IFRSs 資訊之編製基礎

合併公司 102 年度合併財務報告係為首份 IFRSs 合併財務報告，其編製基礎除了遵循附註四說明之重大會計政策外，合併公司亦遵循 IFRS 1「首次採用國際財務報導準則」之規定。

(二) 轉換至 IFRSs 之影響

轉換至 IFRSs 後，對合併公司之合併資產負債表暨合併綜合損益表之影響如下：

1. 101 年 1 月 1 日合併資產負債表項目之調節

	我國一般公認 會計原則	影響金額	I F R S s	說明
應收票據	\$ 19,487	\$ 11,232	\$ 30,719	5
受限制資產—流動	29,887	(29,887)	-	5
無活絡市場之債券投 資—流動	-	18,655	18,655	5
預付租賃款	-	500	500	5
預付退休金—流動	9,164	1,535	10,699	4 及 5
預付款項及其他流動 資產	22,536	(492)	22,044	5
不動產、廠房及設備	447,885	6,853	454,738	5
無形資產—土地使用 權	19,732	(19,732)	-	5
遞延費用—淨額	6,385	(6,385)	-	5
長期預付租賃款	-	19,232	19,232	5
其他資產	622,623	-	622,623	
資產總計	<u>\$ 1,177,699</u>	<u>\$ 1,511</u>	<u>\$ 1,179,210</u>	
遞延所得稅負債—非 流動	\$ 13,031	\$ 6,958	\$ 19,989	
其他負債	528,129	(24)	528,105	
總負債	<u>\$ 541,160</u>	<u>\$ 6,934</u>	<u>\$ 548,094</u>	
待彌補虧損	(\$ 51,176)	\$ 35,505	(\$ 15,671)	4
累積換算調整數	40,928	(40,928)	-	4
其他股東權益項目	646,787	-	646,787	
股東權益淨額	<u>\$ 636,539</u>	<u>(\$ 5,423)</u>	<u>\$ 631,116</u>	

2. 101 年 12 月 31 日合併資產負債表項目之調節

	我國一般公認 會計原則	影響金額	I F R S s	說明
應收票據	\$ 22,972	\$ 11,886	\$ 34,858	5
受限制資產—流動	44,946	(44,946)	-	5
無活絡市場之債券投 資—流動	-	33,060	33,060	5
預付租賃款	-	484	484	5
預付退休金—流動	9,434	(565)	8,869	4 及 5
預付款項及其他流動 資產	24,812	11,469	36,281	5
不動產、廠房及設備	377,185	(1,545)	375,640	5

(接次頁)

(承前頁)

	我國一般公認 會計原則	影響金額	I F R S s	說明
無形資產－土地使用權	\$ 18,637	(\$ 18,637)	\$ -	5
遞延費用－淨額	9,937	(9,937)	-	5
長期預付租賃款	-	18,153	18,153	5
其他資產	423,926	-	423,926	
資產總計	<u>\$ 931,849</u>	<u>(\$ 578)</u>	<u>\$ 931,271</u>	
遞延所得稅負債－非流動	\$ 10,668	\$ 6,958	\$ 17,626	
其他負債	331,534	(13)	331,521	
總負債	<u>\$ 342,202</u>	<u>\$ 6,945</u>	<u>\$ 349,147</u>	
待彌補虧損	(\$ 35,461)	\$ 33,405	(\$ 2,056)	4
累積換算調整數	28,383	(40,928)	(12,545)	4
其他股東權益項目	596,725	-	596,725	
股東權益淨額	<u>\$ 589,647</u>	<u>(\$ 7,523)</u>	<u>\$ 582,124</u>	

3. 101 年度合併綜合損益表項目之調節

	我國一般公認 會計原則	影響金額	I F R S s	說明
營業收入淨額	\$ 647,994	\$ -	\$ 647,994	
營業成本	587,849	-	587,849	
營業毛利	60,145	-	60,145	
營業費用	107,802	43	107,845	5
營業淨損	(47,657)	(43)	(47,700)	
營業外收益淨額	13,447	-	13,447	
稅前淨損	(34,210)	(43)	(34,253)	
所得稅費用	137	-	137	
合併總淨損	<u>(\$ 34,347)</u>	<u>(\$ 43)</u>	<u>(34,390)</u>	
其他綜合損益				
國外營運機構財務報表換算之兌換差額			(12,545)	
確定福利之精算損失			(2,057)	5
本期其他綜合損益(稅後淨額)			(14,602)	
本期其他綜合損益總額			<u>(\$ 48,992)</u>	

4. IFRS 1 之豁免選項

國際財務報導準則第 1 號「首次採用國際財務報導準則」係說明當企業首次採用 IFRSs 作為編製合併財務報表之基礎時應遵循之程序。依據該準則，合併公司應建立 IFRSs 下之會計

政策，且追溯適用該等會計政策以決定轉換至 IFRSs 日（101 年 1 月 1 日）之初始資產負債表，該準則對追溯適用之原則提供若干豁免選項。合併公司採用之主要豁免選項說明如下：

員工福利

合併公司選擇將員工福利計畫有關之所有未認列累積精算損益於轉換至 IFRSs 日認列於保留盈餘。此外，合併公司選擇以轉換至 IFRSs 日起各個會計期間推延決定之金額，揭露經驗調整之歷史資訊。

累積換算差異數

合併公司於轉換至 IFRSs 日選擇將國外營運機構財務報表換算之兌換差額認定為零，並於該日認列於保留盈餘。後續處分任何國外營運機構之損益則排除轉換日之前所產生之換算差異數，但包含該日以後產生之換算差異數。

5. 轉換至 IFRSs 之重大調節說明

合併公司依中華民國一般公認會計原則所採用之會計政策與依 IFRSs 編製合併財務報告所採用之會計政策二者間存在之重大差異如下：

(1) 土地使用權

中華民國一般公認會計原則下，所持有之土地使用權分類為無形資產。轉換至 IFRSs 後，土地使用權係屬 IAS 17「租賃」之適用範圍，應予單獨列為預付租賃款。

截至 101 年 12 月 31 日及 1 月 1 日，合併公司土地使用權重分類至預付租賃款之金額分別為 484 仟元及 500 仟元，重分類至長期預付租賃款之金額為 18,153 仟元及 19,232 仟元。

(2) 員工福利－確定福利退休金計畫之精算損益

中華民國一般公認會計原則下，首次適用財務會計準則公報第十八號「退休金會計處理準則」所產生之未認列過渡性淨給付義務應按預期可獲得退休金給付在職員工之平均剩餘服務年限，採直線法加以攤銷並列入淨退休金成

本。轉換至 IFRSs 後，由於不適用 IAS 19「員工福利」之過渡規定，未認列過渡性淨給付義務相關影響數應一次認列並調整保留盈餘。

中華民國一般公認會計原則下，精算損益係採用緩衝區法按可獲得退休金給付在職員工之平均剩餘服務年限攤銷認列於損益項下。轉換至 IFRSs 後，依照 IAS 19「員工福利」規定精算之確定福利計畫精算損益將選擇立即認列於其他綜合損益項下，於權益變動表認列入保留盈餘，後續期間不予重分類至損益。

合併公司因依 IAS 19「員工福利」之規定重新精算確定福利計畫，並依 IFRS 1「首次採用國際財務報導準則」規定，將差額於轉換日直接認列於保留盈餘中及根據 101 年度之精算評價於當年度認列精算損益於其他綜合損益。

截至 101 年 12 月 31 日及 1 月 1 日，合併公司預付退休金因上述差異分別調整減少 565 仟元及調整增加 1,535 仟元。另 101 年度退休金利益調整減少 43 仟元及認列確定福利之精算損失（稅後淨額）2,057 仟元。

(3) 受限制資產之重分類

轉換至 IFRSs 後，應將受限制資產依性質重分類至無活絡市場之債券投資及應收票據。

截至 101 年 12 月 31 日及 1 月 1 日，合併公司受限制資產重分類至無活絡市場之債券投資之金額分別為 33,060 仟元及 18,655 仟元。

截至 101 年 12 月 31 日及 1 月 1 日，合併公司受限制資產重分類至應收票據之金額分別為 11,886 仟元及 11,232 仟元。

(4) 預付設備款之重分類

轉換至 IFRSs 後，應將固定資產－預付設備款依性質重分類至預付款項。

截至 101 年 12 月 31 日及 1 月 1 日，合併公司預付設備款重分類至預付款項之金額分別為 14,354 仟元及 3,545 仟元。

(5) 預付款項及遞延費用之重分類

轉換至 IFRSs 後，應將預付款項及遞延費用依性質分別重分類至不動產、廠房及設備及預付款項。

截至 101 年 12 月 31 日，合併公司預付款項重分類至不動產、廠房及設備之金額為 2,939 仟元；遞延費用重分類至不動產、廠房及設備及預付款項之金額分別為 9,870 仟元及 67 仟元。

截至 101 年 1 月 1 日，合併公司預付款項重分類至不動產、廠房及設備之金額為 4,105 仟元；遞延費用重分類至不動產、廠房及設備及預付款項之金額分別為 6,293 仟元及 92 仟元。

6. 現金流量表之重大調整說明

依中華民國一般公認會計原則之規定，可隨時解約且不損及本金之定期存款、可隨時出售且不損及本金之可轉讓定期存單係符合現金之定義。依 IAS 7「現金流量表」之規定，持有約當現金之目的在於滿足短期現金承諾，而非為投資或其他目的。另規定，通常只有短期內（例如，自取得日起 3 個月內）到期之投資方可視為約當現金。因此，合併公司 101 年 12 月 31 日之定期存款計 4,000 仟元因屬投資目的，依 IFRSs 之規定不列為現金及約當現金。

除此之外，依 IFRSs 之合併現金流量表與依中華民國一般公認會計原則之合併現金流量表並無對合併公司有其他重大影響差異。

聯亞科技股份有限公司及子公司
資金貸與他人

民國 102 年 1 月 1 日至 12 月 31 日

附表一

單位：新台幣、人民幣、
美金及港幣仟元

編號 (註一)	貸出之公司	貸與對象 (註二)	往來科目	本期最高餘額	期末餘額 (註四)	實際動支金額	利率區間	資金貸與性質	業務往來金額	有短期融通之必要原因	提列帳項	備抵額	擔保名稱	保價	品對個別對象 貸與價值 (註二)	資金總額 (註三)	與額
0	聯亞科技股份有限公司	現語應付材料科	應收關係人款項	\$ 44,708 (USD 1,500)	\$ 44,708 (USD 1,500)	\$ -	-	短期融通資金	\$ -	營運週轉	\$ -	-	-	-	\$ 99,272	\$ 198,544	
1	現語應付材料科	東莞鴻錦應用材料有限公司	應收關係人款項	19,250 (HKD 5,009)	12,298 (HKD 3,200)	7,970 (HKD 2,074)	-	短期融通資金	-	營運週轉	-	-	-	-	27,505	55,010	
1	現語應付材料科	現語電子(昆山)有限公司	應收關係人款項	29,805 (USD 1,000)	29,805 (USD 1,000)	29,805 (USD 1,000)	5.50%	短期融通資金	-	營運週轉	-	-	-	-	27,505	55,010	
2	現語電子(昆山)有限公司	昆山騰昇光能材料有限公司	應收關係人款項	2,452 (RMB 500)	2,452 (RMB 500)	2,452 (RMB 500)	8.00%	短期融通資金	-	營運週轉	-	-	-	-	53,243	106,486	
2	現語電子(昆山)有限公司	東莞鴻錦應用材料有限公司	應收關係人款項	17,164 (RMB 3,500)	14,712 (RMB 3,000)	14,712 (RMB 3,000)	6.00%	短期融通資金	-	營運週轉	-	-	-	-	53,243	106,486	

註一：本公司填 0；子公司依公司別由阿拉伯數字 1 開始依序編號。

註二：對單一企業之資金貸與總額不得超過貸與公司淨值之 20%。

註三：累積資金貸與他人總額不得超過貸與公司淨值之 40%。

註四：係以財務報告日之匯率美金：新台幣=1：29,805、港幣：新台幣=1：3,843 及人民幣：新台幣=1：4,904 予以換算。

註五：上述交易之相關科目金額，已於編製合併報表時予以沖銷。

勝昱科技股份有限公司及子公司
為他人背書保證

民國 102 年 1 月 1 日至 12 月 31 日

附表二

單位：新台幣及美金仟元

編號 (註一)	背書保證者 公司名稱	被背書保證者 公司名稱	背書保證對象		對單一企業 背書保證 金額 (註三)	本期末 最高背書 保證餘額 (USD 1,500)	本期 最高背書 保證餘額 (USD 1,500)	期末 背書保證 餘額 (USD 1,500)	書額	實際 動支金額 (USD 1,000)	以財產擔 證之金額	累計背書 保證金額 佔最近期 財務報表 淨值之比率	背書保證 最高額 (註三)	屬母子公司 背書保證	屬子公司 背書保證	屬對大陸 地區保 證
			關係 (註二)	關 (註二)												
0	勝昱科技股份有限公司	琨誌應用材料科技 有限公司	2		\$ 248,180 (註三)	\$ 44,708 (USD 1,500)	\$ 44,708 (USD 1,500)	\$ 44,708 (USD 1,500)	\$ 29,805 (USD 1,000)	\$ -	9.01%	\$ 496,360	Y	N	N	

註一：本公司填 0；子公司依公司別由阿拉伯數字 1 開始依序編號。

註二：背書保證者與被背書保證對象之關係如下：

1. 有業務關係之公司。
2. 直接持有普通股權超過 50% 之子公司。
3. 合併公司持有普通股股權合併計算超過 50% 之被投資公司。

註三：本公司「背書保證作業程序」規定，累積對外背書保證責任最高限額及對單一企業背書保證公司淨值及淨值之 50%。

勝昱科技股份有限公司及子公司
被投資公司相關資訊

民國 102 年 1 月 1 日至 12 月 31 日

附表三

單位：新台幣千元

投資公司名稱	被投資公司名稱	所在地區	主要營業項目	原始投資		金額	未	持	有	被投資公司	本期認列之投	註
				本期	上期							
勝昱科技股份有限公司	現詒應用材料科技 有限公司	香港	各類包材材料之製造 加工及買賣	\$ 27,654	\$ 27,654	12,510,000	100	\$ 136,813		(\$ 63,992)	(\$ 64,706)	
	Freedom Universal Holdings Ltd.	西薩摩亞	從事轉投資業務	162,072	162,072	5,000,000	100	174,340		-	-	
	Westminster Management Limited	西薩摩亞	進出口貿易	10,149	10,149	10,000	100	3,880		11	11	
現詒應用材料科技 有限公司	United Sino Group Limited	西薩摩亞	從事轉投資業務	39,604	39,604	1,167,826	100	23,008		(11)	(11)	
	現詒電子(昆山) 有限公司	大陸昆山	生產 TCO 防磁片及各 種電磁波防護元件	128,801	128,801	-	100	266,215		(38,504)	(38,504)	
現詒電子(昆山) 有限公司	東莞鴻錦應用材料 有限公司	大陸東莞	專新型電子元器件 生產和銷售有色 金屬複合材料、耐高 溫絕緣材料等	63,079	63,079	-	100	42,915		(5,819)	(5,819)	
	昆山勝昱光能科技 有限公司	大陸昆山	各類光電、燈具、節能 燈具之銷售、修理修 配及安裝服務及各 類貨物之進出口貿 易	4,355	4,355	-	100	(428)		102	102	

註一：係依被投資公司 102 年 12 月 31 日經會計師查核之財務報表按持股比例計算，並消除母子公司間未實現銷貨毛利之淨額。

勝昱科技股份有限公司及子公司
與大陸被投資公司間重大交易明細表
民國 102 年 1 月 1 日至 12 月 31 日

附表五

單位：新台幣仟元

一、進貨

被投資公司名稱	第三地區	事業	價格	及付款條件	進金	貨		未實現利益	年底應付帳款
						額	%		
東莞鴻錦應用材料有限公司	現	瑞	瑞	瑞	\$ 17,601	6	\$	\$	
東莞鴻錦應用材料有限公司	-	-	與一般非關係人交易條件相當。	與一般非關係人交易條件相當。	\$ 53,563	18	\$	\$	

註：上述交易之相關科目金額，已於編製合併報表時予以沖銷。

勝昱科技股份有限公司及子公司
 母子公司間業務關係及重要交易往來情形

民國 102 年 1 月 1 日至 12 月 31 日

附表六

單位：除另予註明者外，
 係新台幣仟元

編號 (註一)	交易人 名稱	交易 往來 對象	與 交易 人之 關係 (註 二)	交 易 目 的	往 來 金 額	情 形	
						交 易 條 件	佔 合 併 總 營 收 或 總 資 產 之 比 率 (註 三)
0	102 年度 勝昱科技股份有限公司	現詒應用材料科技股份有限公司	1	進貨	\$ 17,601	與一般客戶交易條件相當。	2.73%
		現詒應用材料科技股份有限公司	1	銷貨收入	366	與一般客戶交易條件相當。	0.06%
		現詒電子(昆山)有限公司	1	進貨	41	與一般客戶交易條件相當。	0.01%
		現詒電子(昆山)有限公司	1	其他應收款	1	與一般客戶交易條件相當。	0.00%
		現詒電子(昆山)有限公司	1	應付帳款	165	與一般客戶交易條件相當。	0.02%
		東莞鴻錫應用材料有限公司	1	進貨	53,563	與一般客戶交易條件相當。	8.31%
		東莞鴻錫應用材料有限公司	1	應收帳款	736	與一般客戶交易條件相當。	0.08%
		東莞鴻錫應用材料有限公司	1	其他應收款	15,690	與一般客戶交易條件相當。	1.69%
		勝昱科技股份有限公司	2	銷貨收入	17,601	與一般客戶交易條件相當。	2.73%
		勝昱科技股份有限公司	2	進貨	366	與一般客戶交易條件相當。	0.06%
1	現詒應用材料科技股份有限公司	勝昱科技股份有限公司	2	其他應付款	17,464	與一般客戶交易條件相當。	1.88%
		Freedom Universal Holdings Ltd.	3	其他應付款	174,340	與一般客戶交易條件相當。	18.75%
		United Sino Group Limited	3	應收帳款	4,479	與一般客戶交易條件相當。	0.48%
		United Sino Group Limited	3	其他應收款	2,613	與一般客戶交易條件相當。	0.28%
		United Sino Group Limited	3	其他應付款	22,371	與一般客戶交易條件相當。	2.41%
		現詒電子(昆山)有限公司	3	進貨	41	與一般客戶交易條件相當。	0.01%
		現詒電子(昆山)有限公司	3	其他應收款	29,805	與一般客戶交易條件相當。	3.21%
		東莞鴻錫應用材料有限公司	3	銷貨收入	370	與一般客戶交易條件相當。	0.06%
		東莞鴻錫應用材料有限公司	3	進貨	19,537	與一般客戶交易條件相當。	3.03%
		東莞鴻錫應用材料有限公司	3	其他應收款	13,854	與一般客戶交易條件相當。	1.49%
2	Freedom Universal Holdings Ltd.	現詒應用材料科技股份有限公司	3	其他應收款	174,340	與一般客戶交易條件相當。	18.75%
		東莞鴻錫應用材料有限公司	3	應收帳款	1,903	與一般客戶交易條件相當。	0.20%
3	Westminster Management Limited	現詒應用材料科技股份有限公司	3	其他應收款	1,295	與一般客戶交易條件相當。	0.14%
		現詒應用材料科技股份有限公司	3	其他應收款	22,371	與一般客戶交易條件相當。	2.41%
4	United Sino Group Limited	現詒應用材料科技股份有限公司	3	應付帳款	4,479	與一般客戶交易條件相當。	0.48%
		現詒應用材料科技股份有限公司	3	其他應付款	2,613	與一般客戶交易條件相當。	0.28%
				應收帳款	7,902	與一般客戶交易條件相當。	0.85%

(接次頁)

(承前頁)

編號 (註一)	交易人 名稱	交易往來對象	與交易人之關係 (註二)	交易科目	金額	往來	交易條件		情形 佔合併總資產之比率 (註三)
							交易	條件	
5	東莞鴻錦應用材料有限公司	東莞鴻錦應用材料有限公司	3	其他應收款	\$ 2,471	與一般客戶交易	與一般客戶交易	與一般客戶交易	0.27%
				其他應付款	2,707	與一般客戶交易	與一般客戶交易	與一般客戶交易	0.29%
				銷貨收入	53,563	與一般客戶交易	與一般客戶交易	與一般客戶交易	8.31%
				應收帳款	44,909	與一般客戶交易	與一般客戶交易	與一般客戶交易	4.83%
				應付帳款	21,587	與一般客戶交易	與一般客戶交易	與一般客戶交易	2.32%
				進貨	370	與一般客戶交易	與一般客戶交易	與一般客戶交易	0.06%
				銷貨收入	19,537	與一般客戶交易	與一般客戶交易	與一般客戶交易	3.03%
				應收帳款	7,934	與一般客戶交易	與一般客戶交易	與一般客戶交易	0.85%
				應付帳款	34,660	與一般客戶交易	與一般客戶交易	與一般客戶交易	3.73%
				其他應付款	15,599	與一般客戶交易	與一般客戶交易	與一般客戶交易	1.68%
				其他應收款	3,041	與一般客戶交易	與一般客戶交易	與一般客戶交易	0.33%
				應付帳款	13	與一般客戶交易	與一般客戶交易	與一般客戶交易	0.00%
				銷貨收入	9,003	與一般客戶交易	與一般客戶交易	與一般客戶交易	1.40%
6	現詰電子(昆山)有限公司	現詰電子(昆山)有限公司	3	利息支出	733	與一般客戶交易	與一般客戶交易	與一般客戶交易	0.11%
				應收帳款	2,758	與一般客戶交易	與一般客戶交易	與一般客戶交易	0.30%
				應付帳款	1,265	與一般客戶交易	與一般客戶交易	與一般客戶交易	0.14%
				其他應付款	15,260	與一般客戶交易	與一般客戶交易	與一般客戶交易	1.64%
				銷貨收入	41	與一般客戶交易	與一般客戶交易	與一般客戶交易	0.01%
				應收帳款	434	與一般客戶交易	與一般客戶交易	與一般客戶交易	0.05%
				銷貨收入	41	與一般客戶交易	與一般客戶交易	與一般客戶交易	0.01%
				其他應付款	29,900	與一般客戶交易	與一般客戶交易	與一般客戶交易	3.22%
				其他應付款	1,299	與一般客戶交易	與一般客戶交易	與一般客戶交易	0.14%
				進貨	8,289	與一般客戶交易	與一般客戶交易	與一般客戶交易	1.29%
				存貨	714	與一般客戶交易	與一般客戶交易	與一般客戶交易	0.08%
				其他應收款	15,154	與一般客戶交易	與一般客戶交易	與一般客戶交易	1.63%
				7	昆山勝昱光能科技有限公司	現詰電子(昆山)有限公司	3	應付帳款	733
應收帳款	5,463	與一般客戶交易	與一般客戶交易					與一般客戶交易	0.59%
其他應收款	2,526	與一般客戶交易	與一般客戶交易					與一般客戶交易	0.27%
其他應收款	378	與一般客戶交易	與一般客戶交易					與一般客戶交易	0.04%
其他應付款	2,526	與一般客戶交易	與一般客戶交易					與一般客戶交易	0.27%

註一：合併公司相互間之業務往來資訊應分別於編號欄註明，編號之填寫方法如下：

1. 母公司填 0。
2. 子公司依公司別由阿拉伯數字 1 開始依序編號。

註二：與交易人之關係有以下三種，標示種類即可：

1. 母公司對子公司。
2. 子公司對母公司。
3. 子公司對子公司。

註三：交易往來金額佔合併總營收或總資產比率之計算，若屬資產負債科目者，以期末餘額佔合併總資產之方式計算；若屬損益科目者，以期中累積金額佔合併總營收之方式計算。

註四：上述交易之相關科目金額，已於編製合併財務報表時予以沖銷。

五、最近年度經會計師查核簽證之公司個體財務報告

Deloitte
勤業眾信

勤業眾信聯合會計師事務所
10596 台北市民生東路三段156號12樓

Deloitte & Touche
12th Floor, Hung Tai Financial Plaza
156 Min Sheng East Road, Sec. 3
Taipei 10596, Taiwan, ROC

Tel :+886 (2) 2545-9988
Fax:+886 (2) 2545-9966
www.deloitte.com.tw

會計師查核報告

勝昱科技股份有限公司 公鑒：

勝昱科技股份有限公司民國 102 年 12 月 31 日、民國 101 年 12 月 31 日及 1 月 1 日之個體資產負債表，暨民國 102 年及 101 年 1 月 1 日至 12 月 31 日之個體綜合損益表、個體權益變動表及個體現金流量表，業經本會計師查核竣事。上開個體財務報表之編製係管理階層之責任，本會計師之責任則為根據查核結果對上開個體財務報表表示意見。

本會計師係依照會計師查核簽證財務報表規則及一般公認審計準則規劃並執行查核工作，以合理確信個體財務報表有無重大不實表達。此項查核工作包括以抽查方式獲取個體財務報表所列金額及所揭露事項之查核證據、評估管理階層編製個體財務報表所採用之會計原則及所作之重大會計估計，暨評估個體財務報表整體之表達。本會計師相信此項查核工作可對所表示之意見提供合理之依據。

依本會計師之意見，第一段所述個體財務報表在所有重大方面係依照證券發行人財務報告編製準則編製，足以允當表達勝昱科技股份有限公司民國 102 年 12 月 31 日、民國 101 年 12 月 31 日及 1 月 1 日之個體財務狀況，暨民國 102 年及 101 年 1 月 1 日至 12 月 31 日之個體財務績效與個體現金流量。

勝昱科技股份有限公司民國 102 年度個體財務報表重要會計項目明細表，主要係補充分析之用，亦經本會計師採用第二段所述之查核程序予以查核。據本會計師之意見，該等明細表在所有重大方面與第一段所述財務報表相關資訊一致。

勤業眾信聯合會計師事務所
會計師 劉江抱

劉江抱



會計師 姚勝雄

姚勝雄



財政部證券暨期貨管理委員會核准文號
台財證六字第 0920123784 號

行政院金融監督管理委員會核准文號
金管證審字第 1010028123 號

中 華 民 國 1 0 3 年 3 月 2 5 日

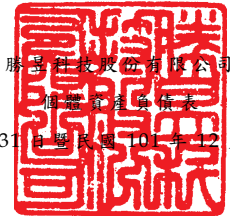

勝昂科技股份有限公司

個體資產負債表

民國 102 年 12 月 31 日暨民國 101 年 12 月 31 日及 1 月 1 日

單位：新台幣仟元

代 碼	資	102年12月31日			101年12月31日			101年1月1日		
		產	金	額 %	金	額 %	金	額 %		
	流動資產									
1100	現金及約當現金(附註六)	\$	31,688	4	\$	51,703	7	\$	73,901	8
1147	無活絡市場之債券投資-流動(附註七及二七)		27,879	4		26,200	3		17,827	2
1150	應收票據(附註四、八及二七)		34,933	4		34,858	4		30,236	3
1170	應收帳款(附註四、五及八)		89,511	12		76,055	10		87,287	10
1180	應收帳款-關係人(附註四、五及二六)		735	-		711	-		710	-
1200	其他應收款(附註四及八)		11	-		317	-		11	-
1210	其他應收款-關係人(附註四、八及二六)		15,692	2		16,671	2		13,033	1
130X	存貨(附註四及九)		51,546	7		42,420	5		40,251	4
1470	其他流動資產(附註十三、十七及十九)		13,079	2		26,124	3		14,246	2
11XX	流動資產總計		265,074	35		275,059	34		277,502	30
	非流動資產									
1550	採用權益法之投資(附註四及十)		315,033	41		362,122	44		402,950	44
1600	不動產、廠房及設備(附註四、十一、十五、十九及二七)		184,756	24		176,950	22		237,288	26
1780	其他無形資產(附註四及十二)		223	-		456	-		597	-
1990	其他非流動資產(附註八、十三及二六)		1,286	-		1,286	-		1,007	-
15XX	非流動資產合計		501,298	65		540,814	66		641,842	70
1XXX	資 產 總 計	\$	766,372	100	\$	815,873	100	\$	919,344	100
	負債及權益									
	流動負債									
2100	短期借款(附註十四及二七)	\$	210,090	27	\$	180,493	22	\$	186,167	20
2150	應付票據		11,808	2		8,966	1		8,174	1
2170	應付帳款		23,178	3		13,192	2		12,950	1
2180	應付帳款-關係人(附註二六)		165	-		1,044	-		2,855	-
2219	其他應付款(附註十六)		12,813	2		10,338	2		12,137	1
2320	一年內到期之長期借款(附註十四及二七)		-	-		-	-		6,308	1
2355	應付租賃款-流動(附註四及十五)		135	-		780	-		735	-
2399	其他流動負債(附註十六)		1,763	-		1,106	-		5,219	1
21XX	流動負債總計		259,952	34		215,919	27		234,545	25
	非流動負債									
2540	長期借款(附註十四及二七)		-	-		-	-		32,710	4
2570	遞延所得稅負債(附註四及二一)		9,991	1		17,626	2		19,989	2
2613	應付租賃款-非流動(附註四及十五)		-	-		135	-		915	-
2670	其他非流動負債(附註十六)		69	-		69	-		69	-
25XX	非流動負債總計		10,060	1		17,830	2		53,683	6
2XXX	負債總計		270,012	35		233,749	29		288,228	31
	權益(附註十七、十八及二一)									
3110	股本		596,725	78		596,725	73		596,725	65
3200	資本公積-股票發行溢價		-	-		-	-		48,968	5
	保留盈餘									
3310	法定盈餘公積		-	-		-	-		1,094	-
3350	待彌補虧損	(107,785)	(14)	(2,056)	-	(15,671)	(1)
3300	保留盈餘總計	(107,785)	(14)	(2,056)	-	(14,577)	(1)
3490	其他權益		7,420	1		(12,545)	(2)		-	-
3XXX	權益總計		496,360	65		582,124	71		631,116	69
	負債及權益總計	\$	766,372	100	\$	815,873	100	\$	919,344	100

後附之附註係本個體財務報告之一部分。

董事長：林博文



經理人：林博文



會計主管：蔡淑娟



勝昱科技股份有限公司

個體綜合損益表

民國 102 年及 101 年 1 月 1 日至 12 月 31 日

單位：新台幣仟元，惟
每股淨損為元

代 碼		102年度		101年度	
		金 額	%	金 額	%
	營業收入（附註四及二六）				
4110	銷貨收入	\$ 359,705	101	\$ 319,769	101
4170	減：銷貨退回及折讓	<u>4,788</u>	<u>1</u>	<u>1,615</u>	<u>1</u>
4000	營業收入淨額	354,917	100	318,154	100
	營業成本（附註四、九、二十及二六）				
5110	銷貨成本	<u>334,057</u>	<u>94</u>	<u>296,333</u>	<u>93</u>
5950	營業毛利	<u>20,860</u>	<u>6</u>	<u>21,821</u>	<u>7</u>
	營業費用（附註十七、二十及二六）				
6100	推銷費用	19,317	5	14,588	5
6200	管理費用	41,060	12	35,934	11
6300	研究發展費用	<u>-</u>	<u>-</u>	<u>13</u>	<u>-</u>
6000	營業費用合計	<u>60,377</u>	<u>17</u>	<u>50,535</u>	<u>16</u>
6900	營業淨損	(<u>39,517</u>)	(<u>11</u>)	(<u>28,714</u>)	(<u>9</u>)
	營業外收入及支出（附註二十及二六）				
7010	其他收入	4,423	1	2,952	1
7020	其他利益及損失	(6,214)	(2)	22,973	7
7050	財務成本	(5,004)	(1)	(5,668)	(2)
7070	採用權益法之子公司損益份額	(<u>64,695</u>)	(<u>18</u>)	(<u>28,283</u>)	(<u>9</u>)
7000	營業外收入及支出合計	(<u>71,490</u>)	(<u>20</u>)	(<u>8,026</u>)	(<u>3</u>)

（接次頁）

(承前頁)

代 碼		102年度		101年度	
		金 額	%	金 額	%
7900	稅前淨損	(\$ 111,007)	(31)	(\$ 36,740)	(12)
7950	所得稅利益 (附註二一)	<u>5,276</u>	<u>1</u>	<u>2,350</u>	<u>1</u>
8200	本期淨損	(<u>105,731</u>)	(<u>30</u>)	(<u>34,390</u>)	(<u>11</u>)
	其他綜合損益				
8310	國外營運機構財務報表 換算之兌換差額	17,606	5	(12,545)	(4)
8360	確定福利之精算 (損) 益	2	-	(2,057)	-
8399	與其他綜合損益組成部 分相關之所得稅利益	<u>2,359</u>	<u>1</u>	<u>-</u>	<u>-</u>
8300	本期其他綜合損益 (稅後淨額)	<u>19,967</u>	<u>6</u>	(<u>14,602</u>)	(<u>4</u>)
8500	本期綜合損益總額	(<u>\$ 85,764</u>)	(<u>24</u>)	(<u>\$ 48,992</u>)	(<u>15</u>)
	每股淨損 (附註二二)				
9750	基 本	(<u>\$ 1.77</u>)		(<u>\$ 0.58</u>)	

後附之附註係本個體財務報告之一部分。

董事長：林博文



經理人：林博文



會計主管：蔡淑娟





勝 豐 財 務 有 限 公 司
同 謹 此 聲 明 啟 事

民國 102 年 來 101 年 12 月 31 日

單位：新台幣仟元

代碼	股數(仟股)	金額	本額	資本公積	股票發行溢價	保法定盈餘公積	留盈	待彌補虧損	除損	其他權益	總額
A1	59,673	\$ 596,725	\$ 596,725	\$ 48,968		\$ 1,094		(\$ 15,671)		\$ -	\$ 631,116
C11	-	-	-	(48,968)		(1,094)		50,062		-	-
D1	-	-	-	-		-		(34,390)		-	(34,390)
D3	-	-	-	-		-		(2,057)		(12,545)	(14,602)
D5	-	-	-	-		-		(36,447)		(12,545)	(48,992)
Z1	59,673	596,725	596,725	-		-		(2,056)		(12,545)	582,124
D1	-	-	-	-		-		(105,731)		-	(105,731)
D3	-	-	-	-		-		2		19,965	19,967
D5	-	-	-	-		-		(105,729)		19,965	(85,764)
Z1	59,673	\$ 596,725	\$ 596,725	\$ -		\$ -		(\$ 107,785)		\$ 7,420	\$ 496,360

以資本公積及法定盈餘公積彌補虧損

101 年度淨損

101 年度稅後其他綜合損益

101 年度綜合損益總額

101 年 12 月 31 日餘額

102 年度淨損

102 年度稅後其他綜合損益

102 年度綜合損益總額

102 年 12 月 31 日餘額

後附之附註係本個體財務報告之一部分。



董事長：林博文



經理人：林博文



會計主管：蔡淑娟

 勝昱科技股份有限公司
 個體現金流量表
 民國 102 年及 101 年 1 月 1 日至 12 月 31 日

單位：新台幣仟元

代 碼		102年度	101年度
	營業活動之現金流量		
A10000	本期稅前淨損失	(\$ 111,007)	(\$ 36,740)
A20010	不影響現金流量之收益費損項目		
A20300	呆帳費用	1,710	344
A20100	折舊費用	11,591	10,861
A20200	攤銷費用	233	489
A20900	財務成本	5,004	5,668
A22400	採用權益法之子公司損益之份額	64,695	28,283
A23700	存貨跌價及呆滯損失（回升利益）	3,541	(3,450)
A22500	處分不動產、廠房及設備淨損失（利益）	47	(26,772)
A23800	不動產、廠房及設備減損回升利益	-	(67)
A22900	存貨報廢損失	-	3,135
A24100	外幣兌換淨損失	14,641	8,646
A30000	營業資產及負債之淨變動數		
A31130	應收票據	(75)	(4,623)
A31150	應收帳款	(14,856)	8,480
A31160	應收帳款－關係人	(23)	(18)
A31180	其他應收款	306	(306)
A31190	其他應收款－關係人	(13,767)	(12,428)
A31200	存 貨	(12,667)	(1,854)
A31240	其他流動資產	1,219	(14,265)
A31990	其他非流動資產	-	2,000
A32130	應付票據	2,842	792
A32150	應付帳款	9,986	242
A32160	應付帳款－關係人	(881)	(1,721)
A32180	其他應付款	2,572	(1,773)
A32230	其他流動負債	653	(4,095)
A33000	營運產生之現金	(34,236)	(39,172)
A33300	支付之利息	(5,101)	(5,694)
AAAA	營業活動之淨現金流出	(39,337)	(44,866)

(接次頁)

(承前頁)

代 碼		102年度	101年度
	投資活動之現金流量		
B00600	取得無活絡市場之債券投資	(\$ 1,679)	(\$ 8,373)
B02700	購置不動產、廠房及設備	(7,616)	(7,258)
B04500	購置無形資產	-	(348)
B02800	處分不動產、廠房及設備價款	-	83,891
B03700	存出保證金增加	-	(279)
BBBB	投資活動之淨現金流入(出)	(9,295)	67,633
	籌資活動之現金流量		
C00200	短期借款增加(減少)	29,397	(5,674)
C01700	償還長期借款	-	(38,556)
C04000	應付租賃款減少	(780)	(735)
CCCC	籌資活動之淨現金流入(出)	28,617	(44,965)
EEEE	現金及約當現金淨減少	(20,015)	(22,198)
E00100	期初現金及約當現金餘額	51,703	73,901
E00200	期末現金及約當現金餘額	\$ 31,688	\$ 51,703

後附之附註係本個體財務報告之一部分。

董事長：林博文



經理人：林博文



會計主管：蔡淑娟



勝昱科技股份有限公司

個體財務報表附註

民國 102 年及 101 年 1 月 1 日至 12 月 31 日

(除另註明外，金額以新台幣仟元為單位)

一、公司沿革

勝昱科技股份有限公司(以下稱「本公司」)係於 71 年 12 月設立，主要從事各種包裝材料、各種絕緣材料印刷電路基板、各種塑膠薄膜及金屬薄膜之製造加工及買賣等業務。

本公司股票自 89 年 1 月 27 日起於財團法人中華民國證券櫃檯買賣中心證券商營業處所正式掛牌上櫃買賣。

本個體財務報告係以本公司之功能性貨幣新台幣表達。

二、通過財務報告日之日期及程序

本個體財務報告於 103 年 3 月 25 日經董事會通過發布。

三、新發布及修訂準則及解釋之適用

(一) 已發布但尚未生效之新／修正／修訂準則及解釋

本公司未適用下列業經國際會計準則理事會 (IASB) 發布之國際財務報導準則 (IFRS)、國際會計準則 (IAS)、解釋 (IFRIC) 及解釋公告 (SIC)。依據金融監督管理委員會 (以下稱「金管會」) 於 103 年 1 月 28 日宣布之「我國全面升級採用國際財務報導準則版本之推動架構」，上市上櫃公司及興櫃公司應自 104 年起由金管會認可之 2010 年版 IFRS、IAS、IFRIC 及 SIC (以下稱「IFRSs」) 升級至 2013 年版 IFRSs (不含 IFRS 9「金融工具」)。截至本個體財務報告通過發布日止，金管會尚未認可下列歸屬於 2013 年版 IFRSs 之新／修正／修訂準則及解釋，且尚未發布非屬 2013 年版 IFRSs 之新／修正／修訂準則及解釋生效日。

IASB 發布之生效日(註1)

<u>已納入 2013 年版 IFRSs 之新／修正準則及解釋</u>	
IFRSs 之修正「IFRSs 之改善—對 IAS 39 之修正 (2009 年)」	2009 年 1 月 1 日或 2010 年 1 月 1 日
IAS 39 之修正「嵌入式衍生工具」	於 2009 年 6 月 30 日以後 結束之年度期間生效
「IFRSs 之改善 (2010 年)」	2010 年 7 月 1 日或 2011 年 1 月 1 日
「2009 年-2011 年週期之 IFRSs 年度改善」	2013 年 1 月 1 日
IFRS 1 之修正「IFRS 7 之比較揭露對首次採用者之有限度豁免」	2010 年 7 月 1 日
IFRS 1 之修正「嚴重高度通貨膨脹及首次採用者固定日期之移除」	2011 年 7 月 1 日
IFRS 1 之修正「政府貸款」	2013 年 1 月 1 日
IFRS 7 之修正「揭露—金融資產及金融負債互抵」	2013 年 1 月 1 日
IFRS 7 之修正「揭露—金融資產之移轉」	2011 年 7 月 1 日
IFRS 10「合併財務報表」	2013 年 1 月 1 日
IFRS 11「聯合協議」	2013 年 1 月 1 日
IFRS 12「對其他個體權益之揭露」	2013 年 1 月 1 日
IFRS 10、IFRS 11 及 IFRS 12 之修正「合併財務報表、聯合協議及對其他個體權益之揭露：過渡規定指引」	2013 年 1 月 1 日
IFRS 10、IFRS 12 及 IAS 27 之修正「投資個體」	2014 年 1 月 1 日
IFRS 13「公允價值衡量」	2013 年 1 月 1 日
IAS 1 之修正「其他綜合損益項目之表達」	2012 年 7 月 1 日
IAS 12 之修正「遞延所得稅：標的資產之回收」	2012 年 1 月 1 日
IAS 19 之修訂「員工福利」	2013 年 1 月 1 日
IAS 27 之修訂「單獨財務報表」	2013 年 1 月 1 日
IAS 28 之修訂「投資關聯企業及合資」	2013 年 1 月 1 日
IAS 32 之修正「金融資產及金融負債互抵」	2014 年 1 月 1 日
IFRIC 20「露天礦場於生產階段之剝除成本」	2013 年 1 月 1 日
<u>未納入 2013 年版 IFRSs 之新／修正準則及解釋</u>	
「2010 年-2012 年週期之 IFRSs 年度改善」	2014 年 7 月 1 日 (註 2)
「2011 年-2013 年週期之 IFRSs 年度改善」	2014 年 7 月 1 日
IFRS 9「金融工具」	尚未發布
IFRS 9 及 IFRS 7 之修正「強制生效日及過渡揭露」	尚未發布
IFRS 14「管制遞延帳戶」	2016 年 1 月 1 日
IAS 19 之修正「確定福利計畫：員工提撥」	2014 年 7 月 1 日
IAS 36 之修正「非金融資產可回收金額之揭露」	2014 年 1 月 1 日
IAS 39 之修正「衍生工具之合約更替及避險會計之繼續」	2014 年 1 月 1 日
IFRIC 21「徵收款」	2014 年 1 月 1 日

註 1：除另註明外，上述新／修正／修訂準則或解釋係於各該日期以後開始之年度期間生效。

註 2：給與日於 2014 年 7 月 1 日以後之股份基礎給付交易開始適用 IFRS 2 之修正；收購日於 2014 年 7 月 1 日以後之企業合併開始適用 IFRS 3 之修正；IFRS 13 於修正時即生效。其餘修正係適用於 2014 年 7 月 1 日以後開始之年度期間。

(二) 已發布但尚未生效之新／修正／修訂準則及解釋造成之會計政策重大變動說明

除下列說明外，首次適用新／修正／修訂準則或解釋將不致造成本公司會計政策之重大變動。

1. IFRS 9「金融工具」

就金融資產方面，所有原屬於 IAS 39「金融工具：認列與衡量」範圍內之金融資產後續衡量係以攤銷後成本衡量或以公允價值衡量。若本公司係以收取合約現金流量為目的之經營模式而持有該金融資產，且其合約現金流量完全為支付本金及流通在外本金金額之利息，則該金融資產係以攤銷後成本衡量。未符合前述條件之其他金融資產係以公允價值衡量。惟本公司得選擇於原始認列時，將非持有供交易之權益投資指定為透過其他綜合損益按公允價值衡量，除股利收益認列於損益外，其他相關利益及損失係認列於其他綜合損益。

就金融負債方面，其分類及衡量之主要改變係指定為透過損益按公允價值衡量金融負債之後續衡量，該金融負債公允價值變動金額中歸因於該負債之信用風險變動者認列於其他綜合損益，後續不予重分類至損益，其剩餘之公允價值變動金額則列報於損益。若上述關於指定為透過損益按公允價值衡量金融負債之會計處理引發或加劇會計配比不當，則該負債之利益或損失全數列報於損益。

2. IFRS 13「公允價值衡量」

IFRS 13「公允價值衡量」提供公允價值衡量指引，該準則定義公允價值、建立衡量公允價值之架構，並規定公允價值衡量之揭露。此外，該準則規定之揭露內容較現行準則更為廣泛，例如，現行準則僅要求以公允價值衡量之金融工具須按公允價值三層級揭露，依照 IFRS 13「公允價值衡量」規定，適用該準則之所有資產及負債皆須提供前述揭露。

3. IAS 1「其他綜合損益項目之表達」之修正

依修正之準則規定，其他綜合損益項目須按性質分類且分組為(1)後續不重分類至損益者及(2)後續（於符合條件時）將重分類至損益者。相關所得稅亦應按相同基礎分組。適用該修正規定前，並無上述分組之強制規定。

4. IAS 36「非金融資產可回收金額之揭露」之修正

IASB 於發布 IFRS 13「公允價值衡量」時，同時修正 IAS 36「資產減損」之揭露規定，導致本公司須於每一報導期間增加揭露資產或現金產生單位之可回收金額。本次 IAS 36 之修正係釐清本公司僅須於認列或迴轉減損損失當期揭露該等可回收金額。此外，若可回收金額係以現值法計算之公允價值減處分成本衡量，本公司須增加揭露所採用之折現率。

(三) 已發布但尚未生效之新／修正／修訂準則、解釋及證券發行人財務報告編製準則對本公司財務報告影響之說明

截至本個體財務報告通過發布日止，本公司仍持續評估上述準則及解釋對財務狀況與經營結果之影響，相關影響待評估完成時予以揭露。

四、重大會計政策之彙總說明

本個體財務報告為按證券發行人財務報告編製準則編製之首份個體財務報告。

(一) 遵循聲明

本個體財務報告係依照證券發行人財務報告編製準則（以下稱「個體財務報告會計準則」）編製。

(二) 編製基礎

除按公允價值衡量之金融工具外，本個體財務報告係依歷史成本基礎編製。歷史成本通常係依取得資產所支付對價之公允價值決定。

本公司於編製個體財務報告時，對投資子公司係採權益法處理。為使本個體財務報告之當期損益、其他綜合損益及權益與本公司合併財務報告中歸屬於本公司業主之當期損益、其他綜合損益及權益相同，個體基礎與合併基礎下若干會計處理差異係調整「採用權益法之投資」、「採用權益法之子公司損益份額」及「採用權益法之子公司其他綜合損益份額」。

(三) 資產與負債區分流動與非流動之標準

流動資產包括：

1. 主要為交易目的而持有之資產；
2. 預期於資產負債表日後 12 個月內實現之資產；及
3. 現金及約當現金（但不包括於資產負債表日後逾 12 個月用以交換或清償負債而受到限制者）。

流動負債包括：

1. 主要為交易目的而持有之負債；
2. 預期於資產負債表日後 12 個月內到期清償之負債，以及
3. 不能無條件將清償期限遞延至資產負債表日後至少 12 個月之負債。

非屬上述流動資產或流動負債者，係分類為非流動資產或非流動負債。

(四) 外 幣

編製本公司個體財務報告時，以本公司功能性貨幣以外之貨幣（外幣）交易者，依交易日匯率換算為功能性貨幣記錄。

外幣貨幣性項目於每一資產負債表日以收盤匯率換算。以公允價值衡量之外幣非貨幣性項目係以決定公允價值當日之匯率換算，所產生之兌換差額列為當期損益。以歷史成本衡量之外幣非貨幣性項目係以交易日之匯率換算，不再重新換算。

於編製個體財務報告時，本公司國外營運機構（包含營運所在國家或使用之貨幣與本公司不同之子公司）之資產及負債以每一資產負債表日匯率換算為新台幣。收益及費損項目係以當期平均匯率換算，所產生之兌換差額認列為其他綜合損益。

(五) 存 貨

存貨包括商品、原料、物料、製成品及在製品。存貨係以成本與淨變現價值孰低衡量，比較成本與淨變現價值時除同類別存貨外係以個別項目為基礎。淨變現價值係指在正常情況下之估計售價減除至完工尚需投入之估計成本及完成出售所需之估計成本後之餘額。存貨成本之計算係採加權平均法。

(六) 採用權益法之投資

本公司採用權益法處理對子公司之投資。

子公司係指本公司具有控制之個體。

權益法下，投資原始依成本認列，取得日後帳面金額係隨本公司所享有之子公司損益及其他綜合損益份額與利潤分配而增減。此外，針對本公司可享有子公司其他權益之變動係按持股比例認列。

當本公司對子公司所有權權益之變動未導致喪失控制者，係作為權益交易處理。投資帳面金額與所支付或收取對價之公允價值間之差額，係直接認列為權益。

當本公司對子公司之損失份額等於或超過其在該子公司之權益（包括權益法下子公司之帳面金額及實質上屬於本公司對該子公司淨投資組成部分之其他長期權益）時，係繼續按持股比例認列損失。

取得成本超過本公司於取得日所享有子公司可辨認資產及負債淨公允價值份額之數額列為商譽，該商譽係包含於該投資之帳面金額且不得攤銷；本公司於取得日所享有子公司可辨認資產及負債淨公允價值份額超過取得成本之數額列為當期收益。

當喪失對子公司控制時，本公司係按喪失控制日之公允價值衡量其對前子公司之剩餘投資，剩餘投資之公允價值及任何處分價款與喪失控制當日之投資帳面金額之差額，列入當期損益。此外，於

其他綜合損益中所認列與該子公司有關之所有金額，其會計處理係與本公司直接處分相關資產或負債所必須遵循之基礎相同。

本公司與子公司之逆流、順流及側流交易所產生之損益，僅在與本公司對子公司權益無關之範圍內，認列於個體財務報告。

(七) 不動產、廠房及設備

不動產、廠房及設備係以成本認列，後續以成本減除累計折舊及累計減損損失後之金額衡量。

本公司採直線基礎提列折舊，對於每一重大部分則單獨提列折舊，並且至少於每一年度結束日對估計耐用年限、殘值及折舊方法進行檢視。會計估計變動之影響係以推延方式處理。

融資租賃所持有之資產與自有不動產、廠房及設備之會計處理採相同基礎，於預期耐用年限內按直線基礎提列折舊。若租賃期間較耐用年限短者，則於租賃期間內提列折舊。

除列不動產、廠房及設備所產生之利益或損失金額，係淨處分價款與該資產帳面金額間之差額，並且認列於當期損益。

(八) 無形資產

1. 單獨取得

單獨取得之有限耐用年限無形資產原始以成本衡量，後續係以成本減除累計攤銷後之金額衡量。本公司以直線基礎進行攤銷，並且至少於每一年度結束日對估計耐用年限、殘值及折舊方法進行檢視。除本公司預期於該無形資產經濟年限屆滿前處分該資產外，有限耐用年限無形資產之殘值估計為零。會計估計變動之影響係以推延方式處理。

2. 除 列

除列無形資產所產生之利益或損失金額，係淨處分價款與該資產帳面金額間之差額，並且認列於當期損益。

(九) 有形及無形資產之減損

本公司於每一資產負債表日評估是否有任何跡象顯示有形及無形資產可能已減損。若有任一減損跡象存在，則估計該資產之可回收金額。倘無法估計個別資產之可回收金額，本公司估計該資產所

屬現金產生單位之可回收金額。若共用資產可依合理一致之基礎分攤至現金產生單位時，則分攤至個別之現金產生單位，反之，則分攤至可依合理一致之基礎分攤之最小現金產生單位群組。

可回收金額為公允價值減出售成本與其使用價值之較高者。評估使用價值時，係將估計未來現金流量以稅前折現率加以折現，該折現率係反映現時市場對貨幣時間價值及尚未用以調整未來現金流量估計數之資產特定風險之評估。

個別資產或現金產生單位之可回收金額若低於其帳面金額時，將該資產或現金產生單位之帳面金額調減至其可回收金額。

當減損損失於後續迴轉時，該資產或現金產生單位之帳面金額調增至修訂後之可回收金額，惟增加後之帳面金額以不超過該資產或現金產生單位若未於以前年度認列減損損失時所決定之帳面金額（減除攤銷或折舊）。減損損失之迴轉係認列於損益。

(十) 金融工具

金融資產與金融負債於本公司成為該工具合約條款之一方時認列於個體資產負債表。

原始認列金融資產與金融負債時，若金融資產或金融負債非屬透過損益按公允價值衡量者，係按公允價值加計直接可歸屬於取得或發行金融資產或金融負債之交易成本衡量。直接可歸屬於取得或發行透過損益按公允價值衡量之金融資產或金融負債之交易成本，則立即認列為損益。

金融資產

金融資產之慣例交易係採交易日會計認列及除列。慣例交易係指金融資產之購買或出售，其交付期間係在因法規或市場慣例所訂之期間內者。

1. 衡量種類

本公司所持有之金融資產種類為放款及應收款。

放款及應收款係指於活絡市場無報價，且具固定或可決定付款金額之非衍生金融資產。放款及應收款（包括現金及約當現金、無活絡市場之債券投資、應收票據、應收帳款、應收帳

款－關係人及其他應收款) 係採用有效利息法按攤銷後成本減除減損損失後之金額衡量，惟短期應收帳款之利息認列不具重大性之情況除外。

約當現金包括自取得日 3 個月內、高度流動性、可隨時轉換成定額現金且價值變動風險甚小之定期存款。

2. 金融資產之減損

本公司係於每一資產負債表日評估其他金融資產是否有減損客觀證據，當有客觀證據顯示，因金融資產原始認列後發生之單一或多項事項，致使金融資產之估計未來現金流量受損失者，該金融資產即已發生減損。

按攤銷後成本列報之金融資產，如應收帳款，該資產經個別評估未有減損後，另再集體評估減損。應收款集體存在之客觀減損證據可能包含本公司過去收款經驗、集體超過平均授信期間之延遲付款增加情況，以及與應收款拖欠有關之可觀察全國性或區域性經濟情勢變化。

按攤銷後成本列報之金融資產之減損損失金額係該資產帳面金額與估計未來現金流量按該金融資產原始有效利率折現之現值間之差額。

按攤銷後成本列報之金融資產於後續期間減損損失金額減少，且該減少客觀地與認列減損後發生之事項相連結，則先前認列之減損損失直接或藉由調整備抵帳戶予以迴轉認列於損益，惟該迴轉不得使金融資產帳面金額超過若未認列減損情況下於迴轉日應有之攤銷後成本。

其他金融資產之客觀減損證據可能包含：

- (1) 發行人或債務人之重大財務困難；
- (2) 違約，例如利息或本金支付之延滯或不償付；
- (3) 債務人將進入破產或其他財務重整之可能性大增；或
- (4) 由於財務困難而使金融資產之活絡市場消失。

所有金融資產之減損損失係直接自金融資產之帳面金額中扣除，惟應收帳款係藉由備抵帳戶調降其帳面金額。當判斷應收帳款無法收回時，係沖銷備抵帳戶。原先已沖銷而後續收回之款項則貸記備抵帳戶。備抵帳戶帳面金額之變動認列於損益。

3. 金融資產之除列

本公司僅於對來自金融資產現金流量之合約權利失效，或已移轉金融資產且該資產所有權之幾乎所有風險及報酬已移轉予其他企業時，始將金融資產除列。

於一金融資產整體除列時，其帳面金額與所收取對價加計已認列於其他綜合損益之任何累計利益或損失之總和間之差額係認列於損益。

金融負債

1. 後續衡量

所有金融負債係以有效利息法按攤銷後成本衡量。

有效利息法係指計算債務工具之攤銷後成本並將利息收入分攤於相關期間之方法。有效利率係指於債務工具預期存續期間或適當之較短期間，將估計未來現金收取金額（包含支付或收取屬整體有效利率之一部分之所有費用與點數、交易成本及所有其他溢價或折價）折現後，恰等於原始認列時淨帳面金額之利率。

2. 金融負債之除列

本公司僅於義務解除、取消或到期時，始將金融負債除列。除列金融負債時，其帳面金額與所支付對價（包含任何所移轉之非現金資產或承擔之負債）間之差額認列為損益。

(十一) 收入認列

收入係按已收或應收對價之公允價值衡量，並扣除估計之客戶退貨、折扣及其他類似之折讓。銷貨退回係依據以往經驗及其他攸關因素合理估計未來之退貨金額提列。

1. 商品之銷售

銷售商品係於下列條件完全滿足時認列收入：

- (1) 本公司已將商品所有權之重大風險及報酬移轉予買方；
- (2) 本公司對於已經出售之商品既不持續參與管理，亦未維持有效控制；
- (3) 收入金額能可靠衡量；
- (4) 與交易有關之經濟效益很有可能流入本公司；及
- (5) 與交易有關之已發生或將發生之成本能可靠衡量。

去料加工時，加工產品之所有權及顯著風險並未移轉，是以去料時不作銷貨處理。

具體而言，銷售商品收入係於商品交付且法定所有權移轉時認列。

2. 股利收入及利息收入

投資所產生之股利收入係於股東收款之權利確立時認列，惟前提係與交易有關之經濟效益很有可能流入本公司，且收入金額能可靠衡量。

金融資產之利息收入係於經濟效益很有可能流入本公司，且收入金額能可靠衡量時認列。利息收入係依時間之經過按流通在外本金與所適用之有效利率採應計基礎認列。

(十二) 租賃

當租賃條款係移轉附屬於資產所有權之幾乎所有風險與報酬予承租人，則將其分類為融資租賃。所有其他租賃則分類為營業租賃。

1. 本公司為出租人

營業租賃之租賃收益係按直線基礎於相關租賃期間內認列為收益。

2. 本公司為承租人

融資租賃係以各期最低租賃給付現值總額或租賃開始日租賃資產公允價值較低者最為成本入帳，並同時認列應負租賃款負債。

最低租賃給付係分配予財務費用及降低租賃負債，以使按負債餘額計算之期間利率固定。每期所支付租賃款中之隱含利息列為當期之財務費用，財務費用可直接歸屬於符合要件之資產者，則予以資本化。

營業租賃給付係按直線基礎於租賃期間內認列為費用。

(十三) 借款成本

所有借款成本係於發生當期認列為損益。

(十四) 退職後福利

屬確定提撥退休計畫之退休金，係於員工提供服務之期間，將應提撥之退休金數額認列為當期費用。

屬確定福利退休計畫之退休金，提供福利之成本係使用預計單位福利法進行精算評價。確定福利義務產生之所有精算損益於發生期間立即認列於其他綜合損益。前期服務成本於福利已既得之範圍內立即認列，非屬已既得之部分則於福利成為既得前之平均期間內，以直線基礎攤銷。

應計退休金負債係代表確定福利義務之現值、調整未認列前期服務成本，並減除計畫資產公允價值後之金額。任何依此方式計算所產生之資產，不得超過累積未認列前期服務成本，加上該計畫之可得退還資金及可減少未來提撥金之現值。

確定福利退休計畫發生縮減或清償時，認列縮減或清償之損益。

(十五) 所得稅

所得稅費用係當期所得稅及遞延所得稅之總和。

1. 當期所得稅

依所得稅法規定計算之未分配盈餘加徵 10% 所得稅列為股東會決議年度之所得稅費用。

以前年度應付所得稅之調整，列入當期所得稅。

2. 遞延所得稅

遞延所得稅係依個體財務報告帳載資產及負債帳面金額與計算課稅所得之課稅基礎二者所產生之暫時性差異予以認列。遞延所得稅負債一般係就所有應課稅暫時性差異予以認列，而

遞延所得稅資產則於很有可能具有課稅所得以供可減除暫時性差異及虧損扣抵等支出所產生之所得稅抵減使用時認列。

與投資子公司相關之應課稅暫時性差異皆認列遞延所得稅負債，惟本公司若可控制暫時性差異迴轉之時點，且該暫時性差異很有可能於可預見之未來不會迴轉者除外。與此類投資及權益有關之可減除暫時性差異所產生之遞延所得稅資產，僅於其很有可能具有足夠課稅所得用以實現暫時性差異之利益，且於可預見之未來預期將迴轉的範圍內，予以認列。

遞延所得稅資產之帳面金額於每一資產負債表日予以重新檢視，並針對已不再很有可能具有足夠之課稅所得以供其回收所有或部分資產者，調減帳面金額。原未認列為遞延所得稅資產者，亦於每一資產負債表日予以重新檢視，並在未來很有可能產生課稅所得以供其回收所有或部分資產者，調增帳面金額。

遞延所得稅資產及負債係以預期負債清償或資產實現當期之稅率衡量，該稅率係以資產負債表日已立法或已實質性立法之稅率及稅法為基礎。遞延所得稅負債及資產之衡量係反映企業於資產負債表日預期回收或清償其資產及負債帳面金額之方式所產生之租稅後果。

3. 本年度之當期及遞延所得稅

當期及遞延所得稅係認列於損益，惟與認列於其他綜合損益或直接計入權益之項目相關之當期及遞延所得稅係分別認列於其他綜合損益或直接計入權益。

五、重大會計判斷及估計不確定性之主要來源

本公司於採用附註四所述之會計政策時，對於不易自其他來源取得資產及負債帳面金額之相關資訊，管理階層必須作出相關之判斷、估計及假設。估計及相關假設係基於歷史經驗及其他視為攸關之因素。實際結果可能與估計有所不同。

管理階層將持續檢視估計與基本假設。若估計之修正僅影響當期，則於會計估計修正當期認列。若會計估計之修正同時影響當期及未來期間，則於估計修正當期及未來期間認列。

(一) 所得稅

由於未來獲利之不可預測性，本公司於 102 年 12 月 31 日暨 101 年 12 月 31 日及 1 月 1 日止分別尚有 89,222 仟元、80,973 仟元及 76,090 仟元之課稅損失並未認列為遞延所得稅資產。遞延所得稅資產之可實現性主要視未來能否有足夠之獲利或應課稅暫時性差異而定。若未來實際產生之獲利少於預期，可能會產生重大遞延所得稅資產之迴轉，該等迴轉係於發生年度認列為損益。

(二) 應收款項之估計減損

當有客觀證據顯示減損跡象時，本公司會考量未來現金流量之估計。減損損失之金額係以該資產之帳面金額及估計未來現金流量（排除尚未發生之未來信用損失）按該金融資產之原始有效利率折現之現值間的差額衡量。

(三) 存貨之減損

存貨淨變現價值係正常營業過程中之估計售價減除至完工尚需投入之估計成本及完成出售所需之估計成本後之餘額估計，該等估計係依目前市場狀況及類似產品之歷史銷售經驗評估，市場情況之改變可能重大影響該等估計結果。

(四) 確定福利計畫之認列

確定福利退休計畫應認列之退休金費用及應計退休金負債係使用預計單位福利法進行精算評價，其採用之精算假設包括折現率、員工離職率及長期平均調薪率之估計，若該等估計因市場與經濟情況之改變而有所變動，可能會重大影響應認列之費用與負債金額。

六、現金及約當現金

	102年12月31日	101年12月31日	101年1月1日
庫存現金及週轉金	\$ 120	\$ 120	\$ 120
銀行支票及活期存款	31,568	51,583	53,781
約當現金			
原始到期日在 3 個月以			
內之銀行定期存款	-	-	20,000
	<u>\$ 31,688</u>	<u>\$ 51,703</u>	<u>\$ 73,901</u>

銀行存款及原始到期日在 3 個月以內之銀行定期存款於資產負債表日之市場利率區間如下：

	102年12月31日	101年12月31日	101年1月1日
銀行存款	0.01%~0.17%	0.12%~0.17%	0.12%~0.35%

七、無活絡市場之債券投資－流動

	102年12月31日	101年12月31日	101年1月1日
銀行存款－備償戶	\$ 23,839	\$ 22,200	\$ 17,827
銀行定期存款(一)	4,040	4,000	-
	<u>\$ 27,879</u>	<u>\$ 26,200</u>	<u>\$ 17,827</u>

(一) 102 年及 101 年 12 月 31 日之定期存款市場利率分別為年利率 3% 及年利率 0.87%。

(二) 無活絡市場之債券投資質押之資訊，參閱附註二七。

八、應收票據、應收帳款及其他應收款

	102年12月31日	101年12月31日	101年1月1日
<u>應收票據</u>			
應收票據－因營業而發生	<u>\$ 34,933</u>	<u>\$ 34,858</u>	<u>\$ 30,236</u>
<u>應收帳款</u>			
應收帳款	\$ 96,886	\$ 82,011	\$ 90,899
減：備抵呆帳	(<u>7,375</u>)	(<u>5,956</u>)	(<u>3,612</u>)
	<u>\$ 89,511</u>	<u>\$ 76,055</u>	<u>\$ 87,287</u>
應收帳款－關係人	<u>\$ 735</u>	<u>\$ 711</u>	<u>\$ 710</u>
<u>其他應收款</u>			
其他應收款－關係人	<u>\$ 15,692</u>	<u>\$ 16,671</u>	<u>\$ 13,033</u>
其他	<u>\$ 11</u>	<u>\$ 317</u>	<u>\$ 11</u>

(一) 應收帳款

本公司對商品及製成品銷售之平均授信期間為 90 天。於決定應收帳款可回收性時，本公司考量應收帳款自原始授信日至資產負債表日信用品質之任何改變。由於歷史經驗顯示逾期超過 365 天之應收帳款無法回收，本公司對於逾期超過 365 天之應收帳款認列 100% 備抵呆帳，對於逾期在 1 至 365 天之間之應收帳款，其備抵呆帳係

參考交易對方過去拖欠記錄及分析其目前財務狀況，以估計無法回收之金額。

在接受新客戶之前，本公司係透過內部信用評等系統評估該潛在客戶之信用品質並設定該客戶之信用額度。客戶之信用額度及評等每年檢視一次。

本公司之客戶群廣大且相互無關聯，故信用風險之集中度有限。

應收帳款及催收帳款之備抵呆帳變動資訊如下：

	102年度		101年度	
	應收帳款	催收款項	應收帳款	催收款項
年初餘額	\$ 5,956	\$ 6,760	\$ 3,612	\$ 8,760
加：本年度提列呆帳費用（迴轉利益）	1,710	-	2,344	(2,000)
減：本年度實際沖銷	(291)	-	-	-
年末餘額	<u>\$ 7,375</u>	<u>\$ 6,760</u>	<u>\$ 5,956</u>	<u>\$ 6,760</u>

已個別減損之應收帳款帳齡分析如下：

	102年12月31日	101年12月31日	101年1月1日
30天以下	\$ 1,341	\$ -	\$ 546
31~60天	655	527	2,174
61~90天	530	48	693
91~180天	1,088	185	1,320
181~360天	648	2,237	845
360天以上	<u>6,353</u>	<u>4,492</u>	<u>2,264</u>
合計	<u>\$ 10,615</u>	<u>\$ 7,489</u>	<u>\$ 7,842</u>

以上係扣除備抵呆帳前之餘額，以逾期天數為基準進行帳齡分析。

(二) 本公司設定質押作為借款擔保之應收票據金額，請參閱附註二七。

九、存貨

	102年12月31日	101年12月31日	101年1月1日
製成品	\$ 7,821	\$ 7,637	\$ 7,116
在製品	25,684	15,625	10,534
原料	14,643	15,805	18,857
物料	<u>3,398</u>	<u>3,353</u>	<u>3,744</u>
	<u>\$ 51,546</u>	<u>\$ 42,420</u>	<u>\$ 40,251</u>

102 及 101 年度與存貨相關之銷貨成本分別為 334,057 仟元及 296,333 仟元。

102 及 101 年度之銷貨成本分別包括存貨跌價及呆滯損失 3,541 仟元及存貨跌價及呆滯回升利益 3,450 仟元。101 年度之銷貨成本包括存貨報廢損失 3,135 仟元。

十、採用權益法之投資

投資子公司

	<u>102年12月31日</u>	<u>101年12月31日</u>	<u>101年1月1日</u>
<u>非上市(櫃)公司</u>			
琨詒應用材料科技有限公司	\$ 136,813	\$ 188,486	\$ 221,927
Freedom Universal Holdings Ltd.	174,340	169,865	177,089
Westminster Management Limited.	<u>3,880</u>	<u>3,771</u>	<u>3,934</u>
	<u>\$ 315,033</u>	<u>\$ 362,122</u>	<u>\$ 402,950</u>

本公司於資產負債表日對子公司之所有權權益及表決權百分比如下：

	<u>102年12月31日</u>	<u>101年12月31日</u>	<u>101年1月1日</u>
琨詒應用材料科技有限公司	100%	100%	100%
Freedom Universal Holdings Ltd.	100%	100%	100%
Westminster Management Limited.	100%	100%	100%

本公司間接持有之投資子公司明細，請參閱附註三十。

如附註二八所述，本公司為琨詒應用材料科技有限公司其他借款提供財務保證，截至 102 年 12 月 31 日止，因提供財務保證而納入投資子公司之帳面金額為 29,805 仟元。

102 及 101 年度採用權益法之子公司損益及其他綜合損益份額，係依據各子公司同期間經會計師查核之財務報告認列。

十一、不動產、廠房及設備

	自有土地	建築物	機器設備	辦公設備	租賃資產	租賃改良	其他設備	合計
成 本								
101年1月1日餘額	\$ 113,140	\$ 147,607	\$ 34,455	\$ 2,073	\$ 2,238	\$ 124	\$ 6,810	\$ 306,447
增 添	-	2,891	344	-	-	4,023	-	7,258
處 分	(33,550)	(31,433)	(800)	-	-	(124)	(171)	(66,078)
預付款項轉入	-	-	317	-	-	-	-	317
101年12月31日餘額	<u>\$ 79,590</u>	<u>\$ 119,065</u>	<u>\$ 34,316</u>	<u>\$ 2,073</u>	<u>\$ 2,238</u>	<u>\$ 4,023</u>	<u>\$ 6,639</u>	<u>\$ 247,944</u>
累計折舊及減損								
101年1月1日餘額	\$ -	\$ 48,971	\$ 15,937	\$ 769	\$ 166	\$ 124	\$ 3,192	\$ 69,159
處 分	-	(7,992)	(762)	-	-	(124)	(81)	(8,959)
迴轉減損損失	-	-	(67)	-	-	-	-	(67)
折舊費用	-	5,640	3,345	344	248	268	1,016	10,861
101年12月31日餘額	<u>\$ -</u>	<u>\$ 46,619</u>	<u>\$ 18,453</u>	<u>\$ 1,113</u>	<u>\$ 414</u>	<u>\$ 268</u>	<u>\$ 4,127</u>	<u>\$ 70,994</u>
101年1月1日淨額	<u>\$ 113,140</u>	<u>\$ 98,636</u>	<u>\$ 18,518</u>	<u>\$ 1,304</u>	<u>\$ 2,072</u>	<u>\$ -</u>	<u>\$ 3,618</u>	<u>\$ 237,288</u>
101年12月31日淨額	<u>\$ 79,590</u>	<u>\$ 72,446</u>	<u>\$ 15,863</u>	<u>\$ 960</u>	<u>\$ 1,824</u>	<u>\$ 3,755</u>	<u>\$ 2,512</u>	<u>\$ 176,950</u>
成 本								
102年1月1日餘額	\$ 79,590	\$ 119,065	\$ 34,316	\$ 2,073	\$ 2,238	\$ 4,023	\$ 6,639	\$ 247,944
增 添	-	387	6,922	-	-	-	307	7,616
處 分	-	-	(7,713)	(881)	-	-	(1,294)	(9,888)
預付款項轉入	-	-	11,828	-	-	-	-	11,828
102年12月31日餘額	<u>\$ 79,590</u>	<u>\$ 119,452</u>	<u>\$ 45,353</u>	<u>\$ 1,192</u>	<u>\$ 2,238</u>	<u>\$ 4,023</u>	<u>\$ 5,652</u>	<u>\$ 257,500</u>
累計折舊及減損								
102年1月1日餘額	\$ -	\$ 46,619	\$ 18,453	\$ 1,113	\$ 414	\$ 268	\$ 4,127	\$ 70,994
處 分	-	-	(7,713)	(834)	-	-	(1,294)	(9,841)
折舊費用	-	5,112	4,302	211	249	805	912	11,591
102年12月31日餘額	<u>\$ -</u>	<u>\$ 51,731</u>	<u>\$ 15,042</u>	<u>\$ 490</u>	<u>\$ 663</u>	<u>\$ 1,073</u>	<u>\$ 3,745</u>	<u>\$ 72,744</u>
102年12月31日淨額	<u>\$ 79,590</u>	<u>\$ 67,721</u>	<u>\$ 30,311</u>	<u>\$ 702</u>	<u>\$ 1,575</u>	<u>\$ 2,950</u>	<u>\$ 1,907</u>	<u>\$ 184,756</u>

本公司於101年10月出售中和辦公室，帳面價值56,545仟元，出售價款土地增值稅及相關費用後之淨額83,891仟元，產生處分利益27,346仟元。

不動產、廠房及設備係以直線基礎按下列耐用年數計提折舊：

建築物	
廠房主建物	19至50年
工程系統	3至5年
機器設備	6至13年
辦公設備	5年
租賃資產	8年
租賃改良	5年
其他設備	5年

本公司設定質押作為借款擔保之不動產、廠房及設備金額，參閱附註二七。

十二、其他無形資產

	電 腦 軟 體
<u>成 本</u>	
101年1月1日餘額	\$ 5,208
單獨取得	<u>348</u>
101年12月31日餘額	<u>\$ 5,556</u>
<u>累計攤銷</u>	
101年1月1日餘額	\$ 4,611
攤銷費用	<u>489</u>
101年12月31日餘額	<u>\$ 5,100</u>
101年1月1日淨額	<u>\$ 597</u>
101年12月31日淨額	<u>\$ 456</u>
<u>成 本</u>	
102年1月1日暨12月31日餘額	<u>\$ 5,556</u>
<u>累計攤銷</u>	
102年1月1日餘額	\$ 5,100
攤銷費用	<u>233</u>
102年12月31日餘額	<u>\$ 5,333</u>
102年12月31日淨額	<u>\$ 223</u>

上述有限耐用年限電腦軟體係以直線基礎按耐用年數 3 年計提攤銷費用。

十三、其他資產

	102年12月31日	101年12月31日	101年1月1日
<u>流 動</u>			
預付款項	\$ 1,565	\$ 2,137	\$ 1,777
預付退休金(一)	9,017	8,869	10,699
預付設備款	724	14,354	937
其 他	<u>1,773</u>	<u>764</u>	<u>833</u>
	<u>\$ 13,079</u>	<u>\$ 26,124</u>	<u>\$ 14,246</u>
<u>非 流 動</u>			
存出保證金	\$ 1,286	\$ 1,286	\$ 1,007
催收款項－淨額(二)	<u>-</u>	<u>-</u>	<u>-</u>
	<u>\$ 1,286</u>	<u>\$ 1,286</u>	<u>\$ 1,007</u>

(一) 預付退休金之資訊，參閱附註十七。

(二) 催收款項－淨額於資產負債表日之資訊如下：

	102年12月31日	101年12月31日	101年1月1日
催收款項	\$ 6,760	\$ 6,760	\$ 8,760
減：備抵呆帳（附註八）	<u>6,760</u>	<u>6,760</u>	<u>8,760</u>
	<u>\$ -</u>	<u>\$ -</u>	<u>\$ -</u>

十四、借 款

(一) 短期借款

	102年12月31日	101年12月31日	101年1月1日
擔保借款（附註二七）			
－銀行借款	<u>\$ 210,090</u>	<u>\$ 180,493</u>	<u>\$ 186,167</u>

銀行週轉性借款之利率於 102 年 12 月 31 日暨 101 年 12 月 31 日及 1 月 1 日分別為 1.3318%~3.09%、1.3113%~2.93% 及 1.7%~3.86%。

(二) 長期借款

	102年12月31日	101年12月31日	101年1月1日
擔保借款（附註二七）			
銀行借款	\$ -	\$ -	\$ 39,018
減：列為一年內到期部分	<u>-</u>	<u>-</u>	<u>(6,308)</u>
長期借款	<u>\$ -</u>	<u>\$ -</u>	<u>\$ 32,710</u>

該銀行借款係以本公司自有土地及建築物抵押擔保（參閱附註二七），借款到期日為 106 年 11 月 26 日，已於 101 年 10 月提前償清，截至 101 年 1 月 1 日止，有效年利率為 1.79%。

十五、應付租賃款

	102年12月31日	101年12月31日	101年1月1日
最低租賃給付			
不超過 1 年	\$ 135	\$ 814	\$ 814
1~5 年	<u>-</u>	<u>136</u>	<u>951</u>
	135	950	1,765
減：未來財務費用	<u>-</u>	<u>(35)</u>	<u>(115)</u>
最低租賃給付現值	<u>\$ 135</u>	<u>\$ 915</u>	<u>\$ 1,650</u>
最低租賃給付現值			
不超過 1 年	\$ 135	\$ 780	\$ 735
1~5 年	<u>-</u>	<u>135</u>	<u>915</u>
	<u>\$ 135</u>	<u>\$ 915</u>	<u>\$ 1,650</u>

本公司以融資租賃承租電腦設備，102 及 101 年度平均租賃期間為 3 年。於租賃期間屆滿時，本公司得無條件取得該設備之所有權。

主要租約內容如下：

出租人	標的物	租期及租金	支付方式
中租迪和股份有限公司	電腦設備	租期 100 年 3 月至 103 年 2 月，每月租金 71 仟元。	

十六、其他負債

	102年12月31日	101年12月31日	101年1月1日
<u>流動</u>			
其他應付款			
應付薪資及獎金	\$ 5,696	\$ 3,544	\$ 3,057
其他	<u>7,117</u>	<u>6,794</u>	<u>9,080</u>
	<u>\$ 12,813</u>	<u>\$ 10,338</u>	<u>\$ 12,137</u>
其他負債			
其他	<u>\$ 1,763</u>	<u>\$ 1,106</u>	<u>\$ 5,219</u>
<u>非流動</u>			
其他負債			
存入保證金	<u>\$ 69</u>	<u>\$ 69</u>	<u>\$ 69</u>

十七、退職後福利計畫

(一) 確定提撥計畫

本公司所適用「勞工退休金條例」之退休金制度，係屬政府管理之確定提撥退休計畫，依員工每月薪資 6% 提撥退休金至勞工保險局之個人專戶。

(二) 確定福利計畫

本公司所適用我國「勞動基準法」之退休金制度，係屬確定福利退休計畫。員工退休金之支付，係根據服務年資及核准退休日前 6 個月平均工資計算。本公司按員工每月薪資總額 2% 提撥員工退休基金，交由勞工退休準備金監督委員會以該委員會名義存入台灣銀行之專戶。惟本公司分別依台北市政府勞動局北市勞資字第 10234576900 號函及新北市政府勞工局北府勞安字第 1011942727 號函同意自 102 年 7 月起至 103 年 6 月及 101 年 7 月起至 102 年 6 月

暫停提撥 1 年。勞動部勞動基金運用局透過自行運用及委託經營方式，將計畫資產投資於國內（外）權益證券與債務證券及銀行存款等標的，惟依勞工退休金條例施行細則規定，勞工退休金運用收益不得低於當地銀行 2 年定期存款利率。

本公司之計畫資產及確定福利義務現值，係由合格精算師進行精算。精算評價於衡量日之主要假設列示如下：

	衡 量 日		
	102年12月31日	101年12月31日	101年1月1日
折 現 率	1.65%	1.65%	1.75%
計畫資產之預期報酬率	1.65%	1.65%	2.00%
薪資預期增加率	2.50%	2.50%	2.50%
死 亡 率	台灣年金 保險生命表	台灣年金 保險生命表	台灣壽險業第 四回經驗生命 表之 90%
殘 廢 率	死亡率之 10%	死亡率之 10%	死亡率之 10%

計畫資產之整體資產預期報酬率係根據歷史報酬趨勢以及精算師對於相關義務存續期間內，該資產所處市場之預測，並考量前述計畫資產之運用及最低收益之影響所作之估計。

有關確定福利計畫所認列之損益金額列示如下：

	102年度	101年度
利息成本	\$ 120	\$ 93
計畫資產預期報酬	(266)	(320)
	<u>(\$ 146)</u>	<u>(\$ 227)</u>
依功能別彙總		
管理費用	<u>(\$ 146)</u>	<u>(\$ 227)</u>

於 102 及 101 年度，本公司分別認列(2)仟元及 2,057 仟元精算損失（利益）於其他綜合損益。截至 102 年及 101 年 12 月 31 日止，精算損失認列於其他綜合損益之累積金額分別為 2,055 仟元及 2,057 仟元。

本公司因確定福利計畫所產生之義務列入個體資產負債表之金額列示如下：

	<u>102年12月31日</u>	<u>101年12月31日</u>	<u>101年1月1日</u>
已提撥確定福利義務之現值	\$ 7,318	\$ 7,260	\$ 5,275
計畫資產之公允價值	(<u>16,335</u>)	(<u>16,129</u>)	(<u>15,974</u>)
預付退休金(帳列其他流動資產項下)	(<u>\$ 9,017</u>)	(<u>\$ 8,869</u>)	(<u>\$ 10,699</u>)

確定福利義務現值之變動列示如下：

	<u>102年度</u>	<u>101年度</u>
年初確定福利義務	\$ 7,260	\$ 5,275
利息成本	120	93
精算(利益)損失	(<u>62</u>)	<u>1,892</u>
年底確定福利義務	<u>\$ 7,318</u>	<u>\$ 7,260</u>

計畫資產現值之變動列示如下：

	<u>102年度</u>	<u>101年度</u>
年初計畫資產公允價值	\$ 16,129	\$ 15,974
計畫資產預期報酬	266	320
計畫資產之經驗損失	(<u>60</u>)	(<u>165</u>)
年底計畫資產公允價值	<u>\$ 16,335</u>	<u>\$ 16,129</u>

計畫資產之主要類別於資產負債表日公允價值之百分比係依勞動部勞動基金運用局網站公布之基金資產配置資訊為準：

	<u>102年12月31日</u>	<u>101年12月31日</u>	<u>101年1月1日</u>
轉存金融機構	25%	22%	22.76%
政府機關及公營事業經 建貸款	-	-	0.20%
股票及受益憑證投資	9%	9%	10.15%
短期票券	5%	11%	8.12%
公債、金融債券、公司債 及證券化商品	10%	11%	11.49%
海外投資	13%	10%	24.23%
其他	38%	37%	23.05%

本公司選擇以轉換至個體財務報告會計準則之日起各個會計期間推延決定之金額，揭露經驗調整之歷史資訊（參閱附註三二）：

	102年12月31日	101年12月31日	101年1月1日
確定福利義務現值	\$ 7,318	\$ 7,260	\$ 5,275
計畫資產公允價值	\$ 16,335	\$ 16,129	\$ 15,974
提撥剩餘	(\$ 9,017)	(\$ 8,869)	(\$ 10,699)
計畫負債經驗調整	\$ 300	\$ 1,892	\$ -
計畫資產經驗調整	\$ 60	\$ 165	\$ -

十八、權益

(一) 股本

普通股

	102年12月31日	101年12月31日	101年1月1日
額定股數（仟股）	150,000	150,000	150,000
額定股本	\$ 1,500,000	\$ 1,500,000	\$ 1,500,000
已發行且已收足股款之 股數（仟股）	59,673	59,673	59,673
已發行股本	\$ 596,725	\$ 596,725	\$ 596,725

已發行之普通股每股面額為 10 元，每股享有一表決權及收取股利之權利。

(二) 資本公積

資本公積中屬超過票面金額發行股票之溢額及受領贈與之部分得用以彌補虧損，亦得於公司無虧損時，用以發放現金股利或撥充股本，惟撥充股本時每年以實收股本之一定比率為限。

因採用權益法之投資、員工認股權及認股權產生之資本公積，不得作為任何用途。

(三) 保留盈餘及股利政策

依本公司章程規定，年度決算如有盈餘時，應先提繳稅款後，彌補以往虧損，次提 10% 法定盈餘公積後，並按法令規定提列特別盈餘公積後，如尚有盈餘得視業務狀況酌予保留一部分盈餘外，餘按下列百分比分配之：

1. 員工紅利不得高於 15%，
2. 董監事酬勞不得高於 10%，

3. 其餘為股東紅利。

員工紅利以股票發放時，其對象得包括符合一定條件之從屬公司員工，該一定條件由董事會訂定之。

本公司之股利分派，係配合當年度之盈餘狀況，以股利平衡及穩定為原則，為因應日趨競爭激烈之環境，需以資本支出以提昇競爭實力及健全財務規畫以促進永續發展，故以發放股票股利為主。擬訂盈餘分配案時，分配之數額以不低於當年度稅後盈餘 50% 為原則，其中現金股利以不超過股票股利及現金股利合計數 50% 為限。

應付員工紅利及應付董監事酬勞之估列金額係分別按稅後淨利（已扣除員工分紅及董監事酬勞之金額）計算。年度終了後，本個體財務報告通過發布日前經董事會決議之發放金額有重大變動時，該變動調整原提列年度費用，本個體財務報告通過發布日後，若金額仍有變動，則依會計估計變動處理，於次一年度調整入帳。如股東會決議採股票發放員工紅利，股票紅利股數按決議分紅之金額除以股票公允價值決定，股票公允價值係指股東會決議日前一日的收盤價（考量除權除息之影響後）。

本公司 102 及 101 年度皆為虧損，因是未估列應付員工紅利及董監事酬勞。

本公司於分配 101 年度以前之盈餘時，必須依(89)台財證(一)字第 100116 號函及金管證一字第 0950000507 號函令等相關規定提列特別盈餘公積。嗣後股東權益減項金額如有減少，可就減少金額自特別盈餘公積轉回未分配盈餘。

法定盈餘公積應提撥至其餘額達公司實收股本總額時為止。法定盈餘公積得用以彌補虧損。公司無虧損時，法定盈餘公積超過實收股本總額 25% 之部分除得撥充股本外，尚得以現金分配。

分配未分配盈餘時，除屬非中華民國境內居住者之股東外，其餘股東可獲配按股利分配日之稅額扣抵比率計算之股東可扣抵稅額。

本公司分別於 102 年 6 月 28 日及 101 年 6 月 21 日舉行股東常會，決議通過 101 及 100 年度虧損撥補案。並於 101 年 6 月 21 日之股東常會決議通過以資本公積 48,968 仟元及法定盈餘公積 1,094 仟元彌補虧損。

有關 102 年度之虧損撥補案預計於 103 年 6 月 24 日召開之股東會決議。

有關本公司董事會通過擬議及股東會決議情形，請至台灣證券交易所「公開資訊觀測站」查詢。

(四) 依金管證發字第 1010012865 號令應提列之特別盈餘公積

因首次採用 IFRSs 產生之保留盈餘增加數不足提列，且 101 年 1 月 1 日因有待彌補虧損，故尚無盈餘予以提列特別盈餘公積。

(五) 其他權益項目

國外營運機構財務報表換算之兌換差額

	102年度	101年度
期初餘額	(\$ 12,545)	\$ -
換算國外營運機構淨資產所 產生之兌換差額	17,606	(12,545)
換算國外營運機構淨資產所 產生之相關所得稅利益	<u>2,359</u>	<u>-</u>
期末餘額	<u>\$ 7,420</u>	<u>(\$ 12,545)</u>

國外營運機構淨資產自其功能性貨幣換算為本公司表達貨幣（即新台幣）所產生之相關兌換差額，係直接認列為其他綜合損益項下之國外營運機構財務報表換算之兌換差額。先前累計於國外營運機構財務報表換算之兌換差額，於處分國外營運機構時，重分類至損益。

十九、非現金交易

本公司於 102 年度進行下列非現金交易之投資活動：

本公司於 102 及 101 年度自預付設備款（帳列其他流動資產）分別重分類 11,828 仟元及 317 仟元至不動產、廠房及設備。

二十、繼續營業單位淨(利)損

繼續營業單位淨(利)損係包含以下項目：

(一) 其他收入

	102年度	101年度
營業租賃租金收入	(\$ 65)	(\$ 60)
利息收入	(165)	(159)
其他	(4,193)	(2,733)
	<u>(\$ 4,423)</u>	<u>(\$ 2,952)</u>

(二) 其他利益及損失

	102年度	101年度
處分不動產、廠房及設備淨損失(利益)	\$ 47	(\$ 26,772)
不動產、廠房及設備減損回升利益	-	(67)
外幣兌換淨損失	5,775	3,581
其他	392	285
	<u>\$ 6,214</u>	<u>(\$ 22,973)</u>

(三) 財務成本

	102年度	101年度
銀行借款利息	\$ 4,969	\$ 5,588
應付租賃款利息	35	80
	<u>\$ 5,004</u>	<u>\$ 5,668</u>

(四) 折舊及攤銷

	102年度	101年度
不動產、廠房及設備	\$ 11,591	\$ 10,861
其他無形資產	233	489
合計	<u>\$ 11,824</u>	<u>\$ 11,350</u>
折舊費用依功能別彙總		
營業成本	\$ 8,008	\$ 7,681
營業費用	3,583	3,180
	<u>\$ 11,591</u>	<u>\$ 10,861</u>
攤銷費用依功能別彙總		
營業費用	\$ 233	\$ 489

(五) 員工福利費用

	102年度	101年度
短期員工福利	\$ 53,063	\$ 45,990
退職後福利 (附註十七)		
確定提撥計畫	2,204	2,322
確定福利計畫	(146)	(227)
	<u>\$ 55,121</u>	<u>\$ 48,085</u>
依功能別彙總		
營業成本	\$ 25,738	\$ 23,349
營業費用	29,383	24,736
	<u>\$ 55,121</u>	<u>\$ 48,085</u>

(六) 外幣兌換損益

	102年度	101年度
外幣兌換利益總額	\$ -	(\$ 11,365)
外幣兌換損失總額	5,775	14,946
淨損失	<u>\$ 5,775</u>	<u>\$ 3,581</u>

二一、繼續營業單位所得稅

(一) 認列於損益之所得稅

所得稅利益之主要組成項目如下：

	102年度	101年度
當期所得稅		
以前年度之調整	\$ -	\$ 13
遞延所得稅		
當期產生者	(5,276)	(2,363)
認列於損益之所得稅利益	<u>(\$ 5,276)</u>	<u>(\$ 2,350)</u>

會計所得與所得稅費用之調節如下：

	102年度	101年度
稅前淨損	<u>(\$111,007)</u>	<u>(\$ 36,740)</u>
以前年度之當期所得稅費用		
於本期之調整	\$ -	\$ 13
子公司盈餘之遞延所得稅影響數	(5,276)	(2,363)
認列於損益之所得稅利益	<u>(\$ 5,276)</u>	<u>(\$ 2,350)</u>

本公司所適用之稅率為 17%。

(二) 認列於其他綜合損益之所得稅利益

	<u>102年度</u>	<u>101年度</u>
<u>遞延所得稅</u>		
當年度產生者		
— 國外營運機構財務報 表之換算	\$ <u>2,359</u>	\$ <u>-</u>

(三) 遞延所得稅負債

遞延所得稅負債之變動如下：

102 年度

	<u>年 初 餘 額</u>	<u>認 列 於 損 益</u>	<u>認 列 於 其 他 綜 合 損 益</u>	<u>年 底 餘 額</u>
<u>遞延所得稅負債</u>				
暫時性差異				
國外營運機構 兌換差額	\$ 6,958	\$ -	(\$ 2,359)	\$ 4,599
子公司之未分 配盈餘	<u>10,668</u>	<u>(5,276)</u>	<u>-</u>	<u>5,392</u>
	<u>\$ 17,626</u>	<u>(\$ 5,276)</u>	<u>(\$ 2,359)</u>	<u>\$ 9,991</u>

101 年度

	<u>年 初 餘 額</u>	<u>認 列 於 損 益</u>	<u>年 底 餘 額</u>
<u>遞延所得稅負債</u>			
暫時性差異			
國外營運機構兌換 差額	\$ 6,958	\$ -	\$ 6,958
子公司之未分配盈 餘	<u>13,031</u>	<u>(2,363)</u>	<u>10,668</u>
	<u>\$ 19,989</u>	<u>(\$ 2,363)</u>	<u>\$ 17,626</u>

(四) 未於資產負債表中認列遞延所得稅資產之可減除暫時性差異及未使用虧損扣抵

	<u>102年12月31日</u>	<u>101年12月31日</u>	<u>101年1月1日</u>
<u>虧損扣抵</u>			
104 年度到期	\$ 5,557	\$ 5,557	\$ 5,557
105 年度到期	8,736	8,736	8,736
106 年度到期	930	930	930

(接次頁)

(承前頁)

	102年12月31日	101年12月31日	101年1月1日
107 年度到期	\$ 15,387	\$ 15,387	\$ 15,387
108 年度到期	2,753	2,753	2,753
109 年度到期	32,154	32,154	32,154
110 年度到期	4,609	4,609	4,620
111 年度到期	4,405	4,416	-
112 年度到期	6,096	-	-
	<u>\$ 80,627</u>	<u>\$ 74,542</u>	<u>\$ 70,137</u>
可減除暫時性差異	\$	\$	\$
備抵存貨跌價及呆			
滯損失	4,365	3,763	4,350
未實現兌換淨損失	2,653	1,658	645
備抵呆帳超限數	1,577	1,010	946
不動產、廠房及設備			
減損損失	-	-	12
	<u>\$ 8,595</u>	<u>\$ 6,431</u>	<u>\$ 5,953</u>

(五) 兩稅合一相關資訊

	102年12月31日	101年12月31日	101年1月1日
未分配盈餘			
87 年度以後未分配			
盈餘 (待彌補虧			
損)	<u>(\$ 107,785)</u>	<u>(\$ 2,056)</u>	<u>(\$ 15,671)</u>
股東可扣抵稅額帳戶餘			
額	<u>\$ 8,075</u>	<u>\$ 8,075</u>	<u>\$ 8,075</u>

本公司得分配股東之可扣抵稅額，應以股利盈餘分配日之股東可扣抵稅額帳戶之餘額為計算基礎。因為待彌補虧損，並無盈餘可供分配，因此不計算 102 及 101 年度盈餘分配之稅額扣抵比率。

(六) 所得稅核定情形

本公司之營利事業所得稅申報除 101 年度外，截至 100 年度以前之申報案件業經稅捐稽徵機關核定。

二二、每股淨損

單位：每股元

	<u>102年度</u>	<u>101年度</u>
基本每股淨損	(\$ <u>1.77</u>)	(\$ <u>0.58</u>)

用以計算每股淨損及普通股加權平均股數如下：

本期淨損

	<u>102年度</u>	<u>101年度</u>
用以計算基本每股淨損之淨損	(\$ <u>105,731</u>)	(\$ <u>34,390</u>)

股 數

單位：仟股

	<u>102年度</u>	<u>101年度</u>
用以計算基本每股淨損之普通股加權平均股數	<u>59,673</u>	<u>59,673</u>

二三、營業租賃協議

本公司為承租人

營業租賃係承租房屋及建築物，租賃期間為5年。

不可取消營業租賃之未來最低租賃給付總額如下：

	<u>102年12月31日</u>	<u>101年12月31日</u>	<u>101年1月1日</u>
不超過1年	\$ 2,400	\$ 2,400	\$ -
1~5年	<u>6,225</u>	<u>8,475</u>	-
	<u>\$ 8,625</u>	<u>\$ 10,875</u>	<u>\$ -</u>

二四、資本風險管理

本公司進行資本管理以確保集團內各企業能夠於繼續經營之前提下，藉由將債務及權益餘額最適化，以使股東報酬極大化。本公司之整體策略於99年後並無變化。

本公司資本結構係由淨債務（即借款減除現金及約當現金）及權益（即股本、資本公積、保留盈餘及其他權益項目）組成。

本公司不須遵守其他外部資本規定。

本公司主要管理階層定期檢視集團資本結構，其檢視內容包括考量各類資本之成本及相關風險。本公司依據主要管理階層之建議，將

藉由支付股利、發行新股、買回股份及發行新債或償付舊債等方式平衡其整體資本結構。

二五、金融工具

(一) 公允價值之資訊

1. 非按公允價值衡量之金融工具

本公司管理階層認為非按公允價值衡量之金融資產及金融負債之帳面金額趨近其公允價值。

2. 認列於個體資產負債表之公允價值衡量

本公司以公允價值衡量之金融資產及金融負債，其衡量方式依照公允價值可觀察程度分為第一至三級：

- (1) 第一級公允價值衡量係指活絡市場相同資產或負債之公開報價（未經調整）。
- (2) 第二級公允價值衡量係指除第一級之公開報價外，以屬於該資產或負債直接（亦即價格）或間接（亦即由價格推導而得）可觀察之輸入值推導公允價值。
- (3) 第三級公允價值衡量係指評價技術係非以可觀察市場資料為基礎之資產或負債之輸入值（不可觀察之輸入值）推導公允價值。

本公司於 102 年 12 月 31 日暨 101 年 12 月 31 日及 1 月 1 日無以公允價值衡量之金融資產及金融負債。

3. 衡量公允價值所採用之評價技術及假設

金融資產及金融負債之公允價值係依下列方式決定：

- (1) 衍生工具如有活絡市場公開報價時，則以此市場價格為公允價值。
- (2) 其他金融資產及金融負債（除上述外）之公允價值係依照以現金流量折現分析為基礎之一般公認定價模式決定。

(二) 金融工具之種類

	102年12月31日	101年12月31日	101年1月1日
<u>金融資產</u>			
放款及應收款(註1)	\$ 200,449	\$ 206,515	\$ 223,005
<u>金融負債</u>			
以攤銷後成本衡量(註2)	258,189	214,948	262,951

註1：餘額係包含現金及約當現金、無活絡市場之債券投資－流動、應收票據、應收帳款、應收帳款－關係人、其他應收款及其他應收款－關係人等以攤銷後成本衡量之放款及應收款。

註2：餘額係包含短期借款、應付票據、應付帳款、應付帳款－關係人、其他應付款、應付租賃款及長期借款(含一年內到期之部分)等以攤銷後成本衡量之金融負債。

(三) 財務風險管理目的與政策

本公司主要金融工具包括現金及約當現金、無活絡市場之債券投資、應收帳款、應付帳款及借款。本公司之財務管理部門係為各業務單位提供服務，統籌協調進入國內與國際金融市場操作，藉由依照風險程度與廣度分析暴險之內部風險相關分析資料監督及管理本公司營運有關之財務風險。該等風險包括市場風險(包含匯率風險及利率風險)、信用風險及流動性風險。

1. 市場風險

(1) 匯率風險

本公司非以交易為目的之金融資產與負債，目的為規避市場風險，故衍生性金融商品之市場風險將與被避險資產或負債之匯率風險互抵。

有關外幣匯率風險之敏感性分析，主要係針對報導期間結束日之外幣貨幣性項目，因匯率變動產生之不利影響計算。當外幣對新台幣變動達1%，本公司於102及101年度之淨損將分別減少512仟元及485仟元。

(2) 利率風險

本公司之利率風險主要係來自固定利率及浮動利率之借款。利率波動將會影響未來之現金流量，但不會影響公允價值。

假設報導期間結束日之浮動利率借款於整個報導期間持有，當利率上升一百個基點（1%），且其他條件固定不變的情況下，本公司浮動利率借款之利息費用稅後淨額於 102 及 101 年度將分別增加 2,101 仟元及 1,805 仟元。

2. 信用風險

本公司採行之政策係僅與信譽卓著之對象進行交易，並於必要情形下取得足額之擔保以減輕因拖欠所產生財務損失之風險，且持續監督信用暴險以及交易對方之信用評等。

為減輕信用風險，本公司指派專人負責授信額度之決定、授信核准及其他監控程序以確保逾期應收款項之回收已採取適當行動。此外，於資產負債表日會逐一複核應收款項之可回收金額以確保無法回收之應收款項已提列適當減損損失。據此，管理階層認為信用風險已顯著減少。

3. 流動性風險

本公司係透過管理及維持足夠部位之現金及約當現金以支應營運並減輕現金流量波動之影響。本公司之營運資金足以支應，故未有因無法籌措資金以履行合約義務之流動性風險。

銀行借款對本公司而言係為一項重要流動性來源。截至 102 年 12 月 31 日暨 101 年 12 月 31 日及 1 月 1 日止，本公司未動用之銀行融資額度分別為 51,910 仟元、136,507 仟元及 132,715 仟元。

二六、關係人交易

本公司與關係人間之交易如下。

(一) 營業收入

關係人類別	102年度	101年度
子公司	<u>\$ 366</u>	<u>\$ 510</u>

本公司對關係人之銷貨價格及收款期間與非關係人相當。

(二) 進貨

關係人類別	102年度	101年度
子公司	<u>\$ 71,206</u>	<u>\$ 89,492</u>

進貨係依市價扣除折扣，以反映購買之數量及與該關係人之關係。

(三) 應收關係人款項（不含對關係人放款）

關係人類別	102年12月31日	101年12月31日	101年1月1日
子公司	\$ 735	\$ 711	\$ 460
其他關係人	-	-	250
	<u>\$ 735</u>	<u>\$ 711</u>	<u>\$ 710</u>

流通在外之應收關係人款項未收取保證。102及101年度應收關係人款項並未提列呆帳費用。

(四) 應付關係人款項（不含向關係人借款）

關係人類別	102年12月31日	101年12月31日	101年1月1日
子公司	<u>\$ 165</u>	<u>\$ 1,044</u>	<u>\$ 2,855</u>

流通在外之應付關係人款項餘額係未提供擔保。

(五) 背書保證

關係人類別	102年12月31日	101年12月31日	101年1月1日
子公司	<u>\$ 44,708</u>	<u>\$ 14,520</u>	<u>\$ 45,000</u>

(六) 其他關係人交易

關係人類別	102年12月31日	101年12月31日	101年1月1日
<u>其他應收款—代收代付</u>			
子公司	\$ 15,692	\$ 16,671	\$ 13,033
<u>存出保證金</u>			
其他關係人	\$ 400	\$ 400	\$ -
	102年度	101年度	
<u>製造費用—租金支出</u>			
其他關係人	\$ 156	\$ -	
<u>營業費用—租金支出</u>			
其他關係人	\$ 2,257	\$ 1,125	
<u>利息收入(押金設算息)</u>			
其他關係人	\$ 5	\$ -	

(七) 主要管理階層薪酬

董事及其他主要管理階層之薪酬總額如下：

	102年度	101年度
短期員工福利	\$ 3,941	\$ 3,814
退職後福利	113	42
	<u>\$ 4,054</u>	<u>\$ 3,856</u>

董事及其他主要管理階層之薪酬係由薪酬委員會依照個人績效及市場趨勢決定。

二七、質抵押資產

下列資產業已質抵押作為長、短期銀行借款及開立信用狀之擔保品：

	102年12月31日	101年12月31日	101年1月1日
應收票據	\$ 13,547	\$ 11,886	\$ 11,232
質押定期存款及銀行存款 (帳列無活絡市場之債券 投資)	27,879	26,200	17,827
小計	41,426	38,086	29,059
土地	79,590	79,590	113,140
建築物—淨額	65,462	68,881	95,876
合計	<u>\$ 186,478</u>	<u>\$ 186,557</u>	<u>\$ 238,075</u>

二八、重大或有負債及未認列之合約承諾

本公司於資產負債表日之重大承諾事項及或有事項如下：

(一) 已開立未使用之信用狀餘額

	102年12月31日	101年12月31日	101年1月1日
新台幣	<u>\$ 14,820</u>	<u>\$ 8,772</u>	<u>\$ 4,133</u>
美金	<u>\$ 192</u>	<u>\$ 359</u>	<u>\$ 63</u>
歐元	<u>\$ 55</u>	<u>\$ 61</u>	<u>\$ -</u>

(二) 或有事項

1. 本公司之子公司琨詒應用材料科技有限公司（以下稱琨詒應用）主張徐德堯先生於96年10月1日向其借款新台幣1,800仟元，惟屆滿借款期間時仍無法返還，故兩造於97年10月1日另立借款延期協議書，截至102年12月31日止，徐德堯先生仍未清償借款，故琨詒應用對其提起告訴，該案已由台灣台北地方法院進行審理，第一審琨詒應用勝訴，第二審審理中，結果未定。
2. 本公司為琨詒應用其他借款提供財務保證，截至102年12月31日止，本公司提供財務保證之金額為44,708仟元；琨詒應用已動支29,805仟元。

二九、外幣金融資產及負債之匯率資訊

本公司具重大影響之外幣金融資產及負債資訊如下：

102年12月31日

金融資產	外	幣	匯	率	帳	面	金	額
<u>貨幣性項目</u>								
美金	\$	6,740	29.805	(美金：台幣)			\$	200,891
日幣		73,596	0.2839	(日幣：台幣)				20,894
港幣		3,617	3.843	(港幣：台幣)				13,899
人民幣		831	4.904	(人民幣：台幣)				4,074
歐元		4	41.09	(歐元：台幣)				175
								<u>\$ 239,933</u>

(接次頁)

(承前頁)

	外	幣	匯	率	帳	面	金	額
<u>金融負債</u>								
<u>貨幣性項目</u>								
美 金	\$	776	29.805	(美金：台幣)	\$	21,940		
港 幣		42,760	3.843	(港幣：台幣)		164,327		
歐 元		61	41.09	(歐元：台幣)		2,479		
						<u>\$ 188,746</u>		

101年12月31日

	外	幣	匯	率	帳	面	金	額
<u>金融資產</u>								
<u>貨幣性項目</u>								
美 金	\$	5,649	29.04	(美金：台幣)	\$	164,045		
日 幣		73,596	0.3364	(日幣：台幣)		24,758		
港 幣		6,244	3.747	(港幣：台幣)		23,396		
歐 元		34	38.49	(歐元：台幣)		1,302		
						<u>\$ 213,501</u>		
<u>金融負債</u>								
<u>貨幣性項目</u>								
美 金		995	29.04	(美金：台幣)	\$	28,900		
港 幣		35,425	3.747	(港幣：台幣)		132,738		
歐 元		87	38.49	(歐元：台幣)		3,348		
						<u>\$ 164,986</u>		

101年1月1日

	外	幣	匯	率	帳	面	金	額
<u>金融資產</u>								
<u>貨幣性項目</u>								
美 金	\$	7,572	30.28	(美金：台幣)	\$	229,250		
日 幣		73,596	0.3906	(日幣：台幣)		28,747		
港 幣		7,016	3.897	(港幣：台幣)		27,342		
歐 元		1	39.18	(歐元：台幣)		51		
						<u>\$ 285,390</u>		
<u>金融負債</u>								
<u>貨幣性項目</u>								
美 金		4,304	30.28	(美金：台幣)	\$	130,301		
日 幣		7,954	0.3906	(日幣：台幣)		3,107		
港 幣		26,609	3.897	(港幣：台幣)		103,693		
歐 元		84	39.18	(歐元：台幣)		3,280		
人 民 幣		35	4.807	(人民幣：台幣)		171		
						<u>\$ 240,552</u>		

三十、附註揭露事項

(一) 重大交易事項及(二)轉投資事業相關資訊

1. 資金貸與他人。(附表一)
2. 為他人背書保證。(附表二)
3. 期末持有有價證券情形(不包含投資子公司部分): 無。
4. 累積買進或賣出同一有價證券之金額達新台幣 3 億元或實收資本額 20% 以上: 無。
5. 取得不動產之金額達新台幣 3 億元或實收資本額 20% 以上: 無。
6. 處分不動產之金額達新台幣 3 億元或實收資本額 20% 以上: 無。
7. 與關係人進、銷貨之金額達新台幣 1 億元或實收資本額 20% 以上: 無。
8. 應收關係人款項達新台幣 1 億元或實收資本額 20% 以上: 無。
9. 從事衍生工具交易: 無。
10. 被投資公司資訊。(附表三)

(三) 大陸投資資訊

1. 大陸被投資公司名稱、主要營業項目、實收資本額、投資方式、資金匯出入情形、持股比例、投資損益、本期損益、期末投資帳面價值、已匯回投資損益及赴大陸地區投資限額。(附表四)
2. 與大陸被投資公司直接或間接由第三地區所發生之重大交易事項，暨其價格、付款條件、未實現損益。(附表五)

三一、部門資訊

提供給主要營運決策者用以分配資源及評量部門績效之資訊，著重於每一交付或提供之產品或勞務之種類。依國際財務報導準則第 8 號「營運部門」之規定，本公司營運決策係以整體營運績效及經濟資源為主要考量基礎，並已於合併財務報告中依該準則之規定揭露營運部門財務資訊。

三二、首次採用個體財務報告會計準則

本公司轉換至個體財務報告會計準則日為 101 年 1 月 1 日。轉換至個體財務報告會計準則後，對本公司個體資產負債表暨個體綜合損益表之影響如下：

(一) 101 年 1 月 1 日個體資產負債表項目之調節

	我國一般公認 會計原則	影響金額	個體財務報告 會計準則	說明
應收票據	\$ 19,004	\$ 11,232	\$ 30,236	2
受限制資產—流動	29,059	(29,059)	-	2
無活絡市場之債券投資— 流動	-	17,827	17,827	2
預付退休金—流動	9,164	1,535	10,699	1
預付款項及其他流動資產	2,634	913	3,547	3
不動產、廠房及設備	235,465	1,823	237,288	3 及 4
遞延費用—淨額	2,760	(2,760)	-	4
其他資產	619,747	-	619,747	
資產總計	<u>\$ 917,833</u>	<u>\$ 1,511</u>	<u>\$ 919,344</u>	
遞延所得稅負債—非流動	\$ 13,031	\$ 6,958	\$ 19,989	
其他負債	268,263	(24)	268,239	
總負債	<u>\$ 281,294</u>	<u>\$ 6,934</u>	<u>\$ 288,228</u>	
待彌補虧損	(\$ 51,176)	\$ 35,505	(\$ 15,671)	1 及(四)
累積換算調整數	40,928	(40,928)	-	(四)
其他股東權益項目	646,787	-	646,787	
股東權益淨額	<u>\$ 636,539</u>	<u>(\$ 5,423)</u>	<u>\$ 631,116</u>	

(二) 101 年 12 月 31 日個體資產負債表項目之調節

	我國一般公認 會計原則	影響金額	個體財務報告 會計準則	說明
應收票據	\$ 22,972	\$ 11,886	\$ 34,858	2
受限制資產—流動	38,086	(38,086)	-	2
無活絡市場之債券投資— 流動	-	26,200	26,200	2
預付退休金—流動	9,434	(565)	8,869	1
預付款項及其他流動資產	2,914	14,341	17,255	3
不動產、廠房及設備	183,984	(7,034)	176,950	3 及 4
遞延費用—淨額	7,320	(7,320)	-	4
其他資產	551,741	-	551,741	
資產總計	<u>\$ 816,451</u>	<u>(\$ 578)</u>	<u>\$ 815,873</u>	
遞延所得稅負債—非流動	\$ 10,668	\$ 6,958	\$ 17,626	
其他負債	216,136	(13)	216,123	
總負債	<u>\$ 226,804</u>	<u>\$ 6,945</u>	<u>\$ 233,749</u>	
待彌補虧損	(\$ 35,461)	\$ 33,405	(\$ 2,056)	1 及(四)
累積換算調整數	28,383	(40,928)	(12,545)	(四)
其他股東權益項目	596,725	-	596,725	
股東權益淨額	<u>\$ 589,647</u>	<u>(\$ 7,523)</u>	<u>\$ 582,124</u>	

(三) 101 年度個體綜合損益表項目之調節

	我國一般公認 會計原則	影 響 金 額	個體財務報告 會計準則	說 明
營業收入淨額	\$ 318,154	\$ -	\$ 318,154	
營業成本	<u>296,333</u>	<u>-</u>	<u>296,333</u>	
營業毛利	21,821	-	21,821	
營業費用	<u>50,492</u>	<u>43</u>	<u>50,535</u>	1
營業淨損	(28,671)	(43)	(28,714)	
營業外收益 (損失) 淨額	(<u>8,026</u>)	<u>-</u>	(<u>8,026</u>)	
稅前淨損	(36,697)	(43)	(36,740)	
所得稅利益	(<u>2,350</u>)	<u>-</u>	(<u>2,350</u>)	
稅後淨損	(<u>\$ 34,347</u>)	(<u>\$ 43</u>)	(<u>34,390</u>)	
其他綜合損益				
國外營運機構財務報 表換算之兌換差額			(12,545)	
確定福利之精算損失			(<u>2,057</u>)	1
本期其他綜合損益 (稅後 淨額)			(<u>14,602</u>)	
本期其他綜合損益總額			(<u>\$ 48,992</u>)	

(四) 豁免選項

除依據個體財務報告會計準則規定若干不得追溯適用及選擇下列豁免追溯適用之情形外，本公司係追溯適用個體財務報告會計準則以決定轉換日（101年1月1日）之初始個體資產負債表：

投資子公司

本公司對轉換日前取得之投資子公司，選擇於101年1月1日個體資產負債表中，依100年12月31日按中華民國一般公認會計原則所認列之金額列示。

員工福利

本公司選擇將員工福利計畫有關之所有未認列累積精算損益於轉換日認列於保留盈餘。此外，本公司選擇以轉換日起各個會計期間推延決定之金額，揭露經驗調整之歷史資訊。

累積換算差異數

本公司於轉換日選擇將國外營運機構財務報表換算之兌換差額認定為零，並於該日認列於保留盈餘。後續處分任何國外營運機構之損益則排除轉換日之前所產生之換算差異數，但包含該日以後產生之換算差異數。

(五) 重大調節說明

本公司依中華民國一般公認會計原則所採用之會計政策與依個體財務報告會計準則編製個體財務報告所採用之會計政策二者間存在之重大差異如下：

1. 員工福利－確定福利退休金計畫之精算損益

中華民國一般公認會計原則下，首次適用財務會計準則公報第十八號「退休金會計處理準則」所產生之未認列過渡性淨給付義務應按預期可獲得退休金給付在職員工之平均剩餘服務年限，採直線法加以攤銷並列入淨退休金成本。轉換至個體財務報告會計準則後，由於不適用 IAS 19「員工福利」之過渡規定，未認列過渡性淨給付義務相關影響數應一次認列並調整保留盈餘。

中華民國一般公認會計原則下，精算損益係採用緩衝區法按可獲得退休金給付在職員工之平均剩餘服務年限攤銷認列於損益項下。轉換至個體財務報告會計準則後，依照 IAS 19「員工福利」規定精算之確定福利計畫精算損益將選擇立即認列於其他綜合損益項下，於權益變動表認列入保留盈餘，後續期間不予重分類至損益。

本公司因依 IAS 19「員工福利」之規定重新精算確定福利計畫，並依 IFRS 1「首次採用國際財務報導準則」規定，將差額於轉換日直接認列於保留盈餘中及根據 101 年度之精算評價於當年度認列精算損益於其他綜合損益。

截至 101 年 12 月 31 日及 101 年 1 月 1 日，本公司預付退休金因上述差異調整減少 565 仟元及調整增加 1,535 仟元。另 101 年度退休金利益調整減少 43 仟元及認列確定福利之精算損失（稅後淨額）2,057 仟元。

2. 受限制資產之重分類

轉換至個體財務報告會計準則後，應將受限制資產依性質重分類至無活絡市場之債券投資及應收票據。

截至 101 年 12 月 31 日及 101 年 1 月 1 日，本公司受限制資產重分類至無活絡市場之債券投資之金額分別為 26,200 仟元及 17,827 仟元。

截至 101 年 12 月 31 日及 101 年 1 月 1 日，本公司受限制資產重分類至應收票據之金額分別為 11,886 仟元及 11,232 仟元。

3. 預付設備款之重分類

轉換至個體財務報告會計準則後，應將固定資產－預付設備款依性質重分類至預付款項。

截至 101 年 12 月 31 日及 101 年 1 月 1 日，本公司預付設備款重分類至預付款項之金額分別為 14,354 仟元及 937 仟元。

4. 遞延費用之重分類

轉換至個體財務報告會計準則後，應將遞延費用依性質分別重分類至不動產、廠房及設備及預付款項。

截至 101 年 12 月 31 日及 101 年 1 月 1 日，本公司遞延費用重分類至不動產、廠房及設備之金額分別為 7,320 仟元及 2,760 仟元。

(六) 現金流量表之重大調整說明

依中華民國一般公認會計原則之規定，可隨時解約且不損及本金之定期存款、可隨時出售且不損及本金之可轉讓定期存單係符合現金之定義。依個體財務報告會計準則之規定，持有約當現金之目的在於滿足短期現金承諾，而非為投資或其他目的。另規定，通常只有短期內（例如，自取得日起 3 個月內）到期之投資方可視為約當現金。因此，本公司 101 年 12 月 31 日之定期存款計 4,000 仟元因屬投資目的，依規定不列為現金及約當現金。

除此之外，依轉換至個體財務報告會計準則後個體現金流量表與依中華民國一般公認會計原則之現金流量表並無對本公司有其他重大影響差異。

勝昱科技股份有限公司
資金貸與他人

民國 102 年 1 月 1 日至 12 月 31 日

附表一

單位：新台幣、人民幣、美金及港幣仟元

編號 (註一)	貸出 之公司	貸與 對象 (註二)	往來科目	本期最高餘額	期末餘額 (註四)	實際動支金額	利率 區間	資金貸與性質	業務往來金額	有短期融通 資金必要之 原因	提列帳 呆帳	擔 保 稱 名	品 保 稱 價 值		對個別對象 貸與金額 (註二)	資 金 總 額 (註三)	與 貸 金 限 額 (註三)
													保 稱 價 值	品 保 稱 價 值			
0	勝昱科技股份 有限公司	現詒應用材料 科技有限公 司	應收關係人 款項	\$ 44,708 (USD 1,500)	\$ 44,708 (USD 1,500)	\$ -	-	短期融通資金	\$ -	營運週轉	\$ -	-	-	\$ 99,272	\$ 198,544		
1	現詒應用材料 科技有限公 司	東莞鴻錦應用 材料有限公 司	應收關係人 款項	19,250 (HKD 5,009)	12,298 (HKD 3,200)	7,970 (HKD 2,074)	-	短期融通資金	-	營運週轉	-	-	-	27,505	55,010		
1	現詒應用材料 科技有限公 司	現詒電子(昆 山)有限公 司	應收關係人 款項	29,805 (USD 1,000)	29,805 (USD 1,000)	29,805 (USD 1,000)	5.50%	短期融通資金	-	營運週轉	-	-	-	27,505	55,010		
2	現詒電子(昆 山)有限公 司	昆山騰昱光能 科技有限公 司	應收關係人 款項	2,452 (RMB 500)	2,452 (RMB 500)	2,452 (RMB 500)	8.00%	短期融通資金	-	營運週轉	-	-	-	53,243	106,486		
2	現詒電子(昆 山)有限公 司	東莞鴻錦應用 材料有限公 司	應收關係人 款項	17,164 (RMB 3,500)	14,712 (RMB 3,000)	14,712 (RMB 3,000)	6.00%	短期融通資金	-	營運週轉	-	-	-	53,243	106,486		

註一：本公司填 0；子公司依公司別由阿拉伯數字 1 開始依序編號。

註二：對單一企業之資金貸與總額不得超過貸與公司淨值之 20%。

註三：累積資金貸與他人總額不得超過貸與公司淨值之 40%。

註四：係以財務報告日之匯率美金：新台幣=1：29,805、港幣：新台幣=1：3,843 及人民幣：新台幣=1：4,904 予以換算。

勝昱科技股份有限公司
為他人背書保證

民國 102 年 1 月 1 日至 12 月 31 日

附表二

單位：新台幣及美金仟元

編號 (註一)	背書保證者 公司名稱	被背書保證 公司名稱	證保 關係 (註二)	對象 之 (註三)	單一企業 證保 額 (註三)	本期最高 保額	期末 證餘	書額 餘	實際動支金額	以財產擔保之 背書保證金額	累計 金額 之 比	背書 估 最近 淨 值 率	背書 最高 額 (註三)	保證 額 保 額 之 比	屬 母 子 公 司 保 額	對 母 子 公 司 背 書 保 額	屬 母 子 公 司 對 背 書 保 額	屬 對 大 陸 背 書 保 額	
																			金額
0	勝昱科技股份有限公司	勝昱科技應用材料科技有限公司	2		\$ 248,180	\$ 44,708 (USD 1,500)	\$ 44,708 (USD 1,500)	\$ 44,708 (USD 1,500)	\$ 29,805 (USD 1,000)	\$ -	-	9.01%	\$ 496,360	Y	N	N	N	N	N

註一：本公司填 0；子公司依公司別由阿拉伯數字 1 開始依序編號。

註二：背書保證者與被背書保證對象之關係如下：

1. 有業務關係之公司。
2. 直接持有普通股權超過 50% 之子公司。
3. 母公司與子公司持有普通股權合併計算超過 50% 之被投資公司。

註三：本公司「背書保證作業程序」規定，累積對外背書保證責任最高限額及對單一企業背書保證限額分別為背書保證公司淨值及淨值之 50%。

勝昱科技股份有限公司
被投資公司相關資訊

民國 102 年 1 月 1 日至 12 月 31 日

附表三

單位：新台幣仟元

投資公司名稱	被投資公司名稱	所在地區	主要營業項目	原 本 期 期 末	投 資 上 期 末	資 金 期 末	額 期 末	未 數	持 有 帳 面 金 額	被 投 資 公 司 本 期 本 額	投 資 公 司 本 期 本 額	本 期 認 列 之 投 資 (損 益 一)	備 註
勝昱科技股份有限公司	現詒應用材料科技 有限公司 Freedom Universal Holdings Ltd. Westminster Management Limited	香 港 西 薩 摩 亞	各類包裝材料之製造加 工及買賣 從事轉投資業務	\$ 27,654	\$ 27,654	\$ 27,654	12,510,000	100	\$ 136,813	(\$ 63,992)	(\$ 64,706)		
				162,072	162,072	162,072	5,000,000	100	174,340	-	-		
				10,149	10,149	10,149	10,000	100	3,880	11	11		
現詒應用材料科技 有限公司	United Sino Group Limited 現詒電子(昆山) 有限公司	西 薩 摩 亞 大 陸 昆 山	從事轉投資業務 生產 TCO 防磁片及各 種電磁波防護元件等 新型電子元件	39,604	39,604	39,604	1,167,826	100	23,008	(11)	(11)		
				128,801	128,801	128,801	-	100	266,215	(38,504)	(38,504)		
				63,079	63,079	63,079	-	100	42,915	(5,819)	(5,819)		
現詒電子(昆山) 有限公司	東莞鴻錦應用材料 有限公司 昆山勝昱光能科技 有限公司	大 陸 東 莞 大 陸 昆 山	從事生產和銷售有色金 屬複合材料、耐高溫 絕緣材料等 各類光電、燈具、節能 燈具之銷售，修理修 配及安裝服務及各類 貨物之進出口貿易	4,355	4,355	4,355	-	100	(428)	102	102		

註一：係依被投資公司 102 年 12 月 31 日經會計師查核之財務報表按持股比例計算，並消除母子公司間未實現銷貨毛利之淨額。

勝昱科技股份有限公司
大陸投資資訊

民國 102 年 1 月 1 日至 12 月 31 日

附表四

單位：除另註明外，
為新台幣仟元

大陸被投資公司名稱	主要營業項目	實收資本額	投資方式	本期末匯出金額	本期末匯出或收回投資金額		本期末匯出金額	本期末直接投資比例	本期認列損益	本期末帳面價值	投資價值	截至本期末已匯回投資收益
					匯出	收回						
現詒電子(昆山)有限公司	生產 TCO 防磁片及各種電磁波防護元件等新型電子元件	\$ 165,083 (註一)	透過第三地區匯款設立	\$ 162,072 (註一)	\$ -	\$ -	\$ 162,072 (註一)	100%	(\$ 38,504)	\$ 266,215		\$ 36,282 (註七)
東莞鴻錦應用材料有限公司	從事生產和銷售有色金屬複合材料、耐高溫絕緣材料等	63,079 (註二)	透過第三地區匯款設立	35,695 (註二)	-	-	35,695 (註二)	100%	(5,819)	42,915		
昆山勝昱光能科技有限公司	各類光電、燈具、節能燈具之銷售，修理修配及安裝服務及各類貨物之進出口貿易	4,355 (註三)	透過第三地區投資設立公司再投資大陸公司	-	-	-	-	100%	102	(428)		

本期末累計大陸地區投資金額	本期末匯出金額	本期末收回金額	本期末投資總額	本期末投資總額	本期末投資總額	本期末投資總額	本期末投資總額
\$171,677 (註六)	\$204,164 (註六)	\$ -	\$204,164 (註六)	\$204,164 (註六)	\$204,164 (註六)	\$204,164 (註六)	\$204,164 (註六)
(US\$5,760 仟元)	(US\$6,850 仟元)	(US\$0 仟元)	(US\$6,850 仟元)	(US\$6,850 仟元)	(US\$6,850 仟元)	(US\$6,850 仟元)	(US\$6,850 仟元)

註一：截至 102 年 12 月 31 日止，現詒電子(昆山)有限公司實收資本額為美金 5,000 仟元，係依每筆投資當時之匯率換算。

註二：東莞鴻錦應用材料有限公司期初實收資本額為美金 1,050 仟元，係由台灣匯出之投資額，另 98 年 3 月本公司之轉投資公司-現詒應用材料科技有限公司(香港)以自有資金美金 800 仟元增資東莞鴻錦應用材料有限公司，故期末實收資本額為美金 1,850 仟元，換算之台幣金額係依每筆投資當時之匯率換算。

註三：截至 102 年 12 月 31 日止，昆山勝昱光能科技有限公司實收資本額為人民幣 1,000 仟元，係依每筆投資當時之匯率換算。

註四：係依據被投資公司 102 年 12 月 31 日經會計師查核之財務報表計算。

註五：投資限額為淨值之 60%或新台幣 8 千萬較高者。

註六：係以財務報告日之匯率美金：新台幣 = 1：29.805 予以換算。

註七：現詒電子(昆山)有限公司分別於 98 年 9 月、11 月及 99 年 1 月進行盈餘分配，透過現詒應用材料科技有限公司分別於 98 及 99 年度匯出股利人民幣 5,000 仟元(折合新台幣 23,731 仟元)及 2,684 仟元(折合新台幣 12,551 仟元)。

勝昱科技股份有限公司
與大陸被投資公司間重大交易明細表
民國 102 年 1 月 1 日至 12 月 31 日

附表五

單位：新台幣仟元

一、進貨

被投資公司名稱	第三地區	事 業	價 格	及 付 款 條 件	進 金	貨 項		年 底 應 付 帳 款
						額	%	
東莞鴻錦應用材料有限公司	現結	應用材料	與一般非關係人交易條件相當。	與一般非關係人交易條件相當。	\$ 17,601	6	\$	—
東莞鴻錦應用材料有限公司	—	—	與一般非關係人交易條件相當。	與一般非關係人交易條件相當。	\$ 53,563	18	\$	—

六、公司及其關係企業最近年度及截至年報刊印日止，如有發生財務週轉困難情事，應列明其對本公司財務狀況之影響：無。

柒、財務狀況及財務績效之檢討分析與風險管理

一、財務狀況

最近二年度財務狀況比較分析表

單位：新台幣仟元；%

項目	年度	102 年度	101 年度	差 異	
				金額	%
流動資產		523,159	535,384	(12,225)	(2.28)
不動產、廠房及設備		274,238	375,640	(101,402)	(26.99)
其他非流動資產		132,392	20,247	112,145	553.88
資產總額		929,789	931,271	(1,482)	(0.16)
流動負債		410,034	331,317	78,717	23.76
非流動負債		23,395	17,830	5,565	31.21
負債總額		433,429	349,147	84,282	24.14
股本		596,725	596,725	0	0.00
保留盈餘		(107,785)	(2,056)	(105,729)	5,142.46
其他權益		7,420	(12,545)	19,965	(159.15)
權益總額		496,360	582,124	(85,764)	(14.73)
<p>(一)變動說明：(前後期變動達 20%，且變動金額達新台幣壹仟萬元者)</p> <ol style="list-style-type: none"> 1. 不動產、廠房及設備減少及其他非流動資產增加：主要係因昆山廠房部份出租而重分類至其他非流動資產。 2. 流動負債增加：主要係對外借款增加所致。 3. 保留盈餘減少：主要係因 102 年度稅後淨損所致。 4 其他權益增加：主要係國外營運機構財務報表換算之兌換差額增加所致。 <p>(二)未來因應計劃：為提升公司整體管理營運績效並保持業績成長，將加強公司治理及拓展市場占有率。</p>					

二、財務績效

最近二年度財務績效比較分析表

單位：新台幣仟元

項目	年度	102 年度	101 年度	差異	
				金額	%
營業收入		644,881	647,994	(3,113)	(0.48)
營業成本		618,040	587,849	30,191	5.14
營業毛利		26,841	60,145	(33,304)	(55.37)
營業費用		128,494	107,845	20,649	19.15
營業淨損		(101,653)	(47,700)	(53,953)	(113.11)
營業外收入及支出		(8,504)	13,447	(21,951)	(163.24)
稅前淨損		(110,157)	(34,253)	(75,904)	221.60
所得稅(費用)利益		4,426	(137)	4,563	(3,330.66)
本期淨損		(105,731)	(34,390)	(71,341)	207.45
其他綜合損益		19,967	(14,602)	34,569	(236.74)
本期綜合損益總額		(85,764)	(48,992)	(36,772)	75.06
<p>(一)變動說明：(前後期變動達 20%，且變動金額達新台幣壹仟萬元者)</p> <ol style="list-style-type: none"> 營業毛利減少：主要係產品競爭導致毛利萎縮。 營業外收入及支出減少：主要係因 101 年度出售中和辦公室，使比較基期較高所致。 <p>(二)預期未來一年度銷售數量及其依據</p> <p>依據 102 年度銷售情形，在考量銷售區域、市場需求評估等，預期下一年度銷售數量可望維持成長。</p> <p>(三)對公司未來財務業務之可能影響及因應計畫</p> <p>因產品價格競爭導致毛利萎縮，公司將積極努力於業務拓展，並加強新產品之開發，增加管理效率，調整財務結構來因應未來業務發展所需。</p>					

三、現金流量

(一)最近二年度現金流量變動之分析說明

項目 \ 年度	102 年度	101 年度	增(減)比例(%)
現金流量比率	0	0	0
現金流量允當比率	77.16	84.44	(8.62)
現金再投資比率	(19.88)	(4.58)	(334.06)
增(減)比例變動分析說明： 102 年度現金流量允當比率較 101 年度減少：主要原因係最近五年度營業活動淨現金流入減少及存貨增加所致。 102 年度現金再投資比率均較 101 年度減少：主要原因係 102 年度營業活動淨現金流出增加所致。 註：101 及 102 年度營業活動淨現金流量為淨流出，故不計算比率。			

(二)現金流動性不足之改善計畫：公司若有資金不足情形，其因應之道短期籌資為金融機構融資，長期改善計畫為公開市場籌措資金；本公司目前無現金流量不足之情形，故不適用。

(三)未來一年現金流動性分析：

單位：新台幣仟元

期初現金餘額 (1)	預計全年來自營業活動淨現金流量(2)	預計全年現金流量(3)	預計現金剩餘(不足)數額 (1)+(2)-(3)	現金不足額之補救措施	
				投資計劃	融資計劃
68,363	(52,917)	8,450	23,896	無	無
說明： 1. 未來一年度現金流量變動分析情形： (1)營業活動：營業活動淨現金流出，主要係營業費用增加所致。 (2)投資活動：投資活動淨現金流出，主要係購置機器設備所致。 (3)融資活動：融資活動淨現金流入，主要係銀行借款增加所致。 2. 預計現金不足額之補救措施及流動性分析：無。					

四、最近年度重大資本支出對財務業務之影響：無。

五、最近年度轉投資政策其獲利或虧損之主要原因、改善計劃及未來一年投資計畫：無。

六、分析評估最近年度及截至年報刊印日止之下列風險事項

(一)利率、匯率變動、通貨膨脹情形對公司損益之影響及未來因應措施：

(1)利率變動對公司損益之影響及未來因應措施

本公司最近二年度利息收支變動情形

單位：新台幣仟元

項目	101年度	102年度
營業收入	647,994	644,881
營業淨損	(47,700)	(101,653)
利息收(支)	(7,052)	(5,634)
利息收(支) / 營業收入	(1.09)%	(0.87)%
利息收(支) / 營業淨損	14.78%	5.54%

本公司利息收(支)於101及102年度分別佔營業收入達(1.09)%及(0.87)%，佔營業利益達14.78%及5.54%。

未來因應措施

利息收支變化相較於營業收入及營業損益可看出利息費用對本公司損益之影響，故本公司針對銀行借款利率加強與銀行密切聯繫以瞭解利率走勢，並爭取最優惠的借款及資產配置之參考。亦在公司業績有所好轉之際，改採現金增資等方式募集資金，以降低對銀行之依存度。

(2)匯率變動對公司損益之影響及未來因應措施

本公司102年度外銷比重計為63.94%，部份主要原料與商品進貨，亦自國外進口，交易亦以外幣計價；整體而言，匯率之變動對公司營收及獲利係有所影響，故本公司不僅重視匯率之相關訊息，且盡力將匯率變動對公司可能造成之風險降至最低。

最近二年度匯率變動對公司營收獲利之影響，表列如下：

單位：新台幣仟元；%

項目	年度	
	101年度	102年度
兌換(損失)利益淨額	(1,604)	(6,068)
營業收入淨額	647,994	644,881
營業淨損	(47,700)	(101,653)
兌換(損失)利益淨額 / 營業收入淨額	(0.25)%	(0.94)%
兌換(損失)利益淨額 / 營業淨損	3.36%	5.97%

因應匯率變動之具體措施：

- A. 業務單位向顧客進行報價時，先對匯率走勢做一審慎評估，綜合考量匯率變動可能造成之影響，並採取較為穩健保守之匯率作為報價基礎，使新台幣升貶值對已接單之利潤影響降至最低程度。
- B. 於往來銀行開立外幣存款帳戶，保留外幣部位以因應外匯資金需求。將銷貨匯入款按實際匯率及資金需求兌換為新台幣或存入外幣存款帳戶。進貨付款時則優先以外銷出口所得之外幣存款支付進出口購料款，以減低匯率變動之衝擊。
- C. 隨時蒐集匯率變化之相關訊息，充分掌握國際間匯率走勢及變化資訊，以即時調整外幣資產負債之比例，使匯率之波動產生自動避險之效果。

(3)通貨膨脹對公司損益之影響及未來因應措施

本公司隨時注意市場價格之波動，並與供應商及客戶保持良好互動關係，故未有因通貨膨脹而產生重大影響之情事。

(二)從事高風險、高槓桿投資、資金貸與他人、背書保證及衍生性商品交易之政策、獲利或虧損之主要原因及未來因應措施：

1. 本公司並無從事有關高風險、高槓桿投資之行為。
2. 本公司對投資、資金貸與他人、背書保證及衍生性商品等交易訂有「取得或處分資產處理程序」、「資金貸與他人作業程序」、「背書保證作業程序」及「從事衍生性商品交易處理程序」，並經股東會決議通過，所有交易均依相關規定辦理以保障公司的最大權益。

(三)未來研發計畫及預計投入之研發費用：

本公司係從事於生產 EMI 干擾遮蔽材料、工業用膠膜等包材，最近年度主要發展計畫為無鹵彩色麥拉、無鹵彩色熱融麥拉及無鹵 FRPP，103 年度預計投入之研發費用較 102 年度略為增加，佔營收比例相當。

(四)國內外重要政策及法律變動對公司財務業務之影響及因應措施：

本公司隨時注意國內外重要政策及法令之變動，在最近年度中並未有受到國內外重要政策及法律變動而影響公司財務、業務之情事。

(五)科技改變及產業變化對公司財務業務之影響及因應措施：

本公司擁有研發與因應技術與產業變化之能力，未來本公司仍將密切掌握資訊市場之趨勢與脈動，以順應相關產業之演變與變化，故科技改變與產業變化對本公司財務業務尚不致產生重大影響。

(六)企業形象改變對企業危機管理之影響及因應措施：

本公司秉持專業和誠信的經營原則，重視企業形象和風險控管，並健全公司管理，以企業之永續經營為營運目標。日後將持續以最佳經營效率獲取最大利益，將經營成果分享所有股東及員工，故自最近年度及截至目前為止並未發生影響本公司企業形象之重大事件。

(七)進行併購之預期效益、可能風險及因應措施：

本公司最近年度及截至目前為止並無從事併購情形，尚無產生進行併購之風險。

(八)擴充廠房之預期效益、可能風險及因應措施：

本公司最近年度及截至公開說明書刊印日止，並無擴充廠房之計畫。

(九)進貨或銷貨集中所面臨之風險及因應措施：

(1)銷貨集中所面臨之風險 本公司之前十大銷貨客戶皆未達 10%，故銷貨客戶尚屬分散，尚不致有銷貨集中之情形發生。

(2)進貨集中所面臨之風險

本公司之進貨廠商台灣聚合化學品股份有限公司進貨比佔 12.98%，該供應商與本公司為長期合作關係，其餘供應商均不超過 10% 以上，故無進貨集中之風險。

(十)董事、監察人或持股超過百分之十之大股東，股權之大量移轉或更換對公司之影響及風險：無此情事。

(十一)經營權之改變對公司之影響、風險及因應措施：無。

(十二)訴訟或非訟事件，應列明公司及公司董事、監察人、總經理、實質負責人、持股比例過百分之十之大股東及從屬公司已判決確定或尚在繫屬中之重大訴訟、非訟或行

政爭訟事件，其結果可能對股東權益或證券價格有重大影響者，應揭露其系爭事實、標的金額、訴訟開始日期、主要涉訟當事人及截至年報刊印日止之處理情形：
無對股東權益或證券價格有重大影響的訴訟或非訟事件。

(十三)其他重要風險及因應措施：無。

七、其他重要事項：無。

捌、特別記載事項

一、關係企業相關資料

(一)關係企業合併

1. 關係企業組織圖

(102.12.31)

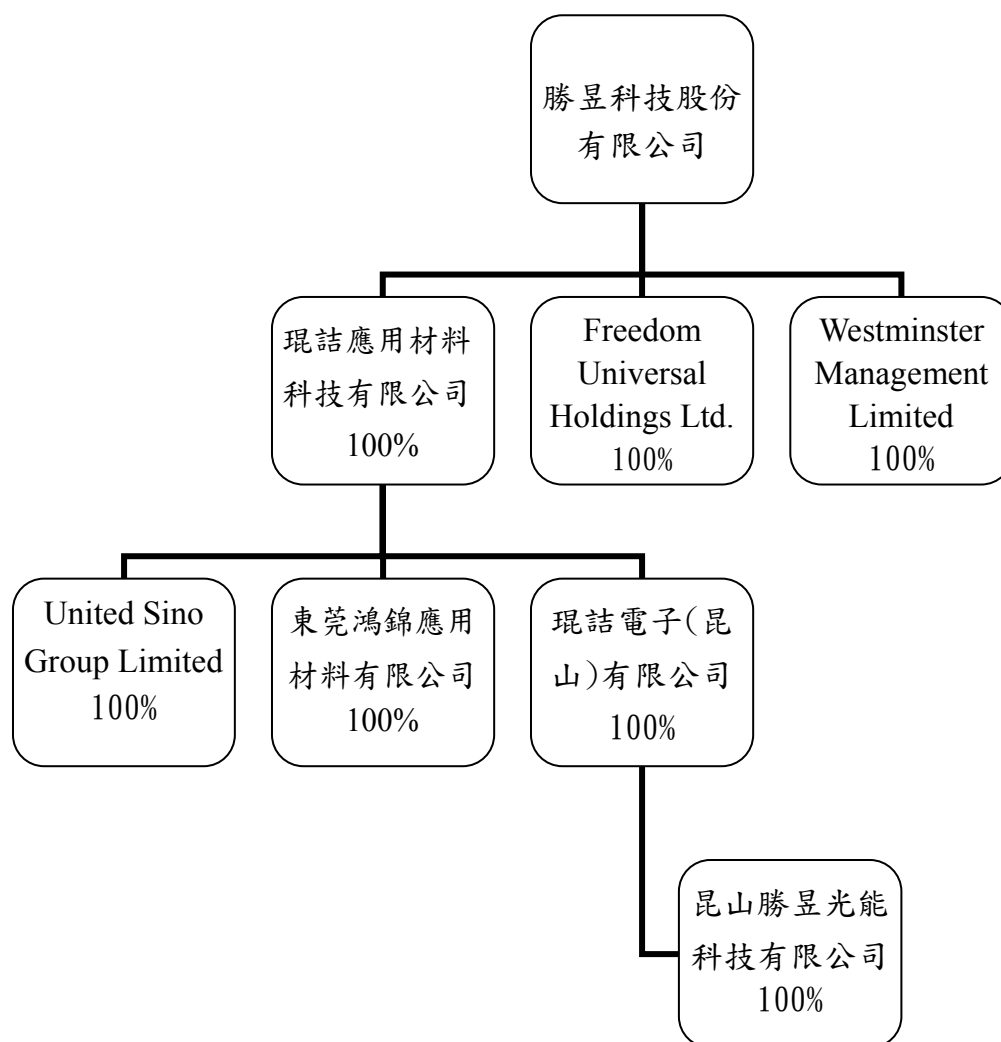

2. 各關係企業基本資料

102年12月31日 單位：新台幣仟元

企業名稱	設立日期	地址	實收資本額	主要營業或生產項目
琨詒應用材料科技有限公司	83.03.03	香港九龍尖沙嘴河內道5號普基商業中心1605-6室	\$ 27,654 (註1)	各類包裝材料之製造加工及買賣
Freedom Universal Holdings Ltd.	88.10.26	Level 2 Lotemau Centre, Vaea Street, Apia, Samoa	\$ 162,072	勝昱科技股份有限公司設立間接轉投資大陸之控股公司
United Sino Group Limited	90.06.06	Offshore Chambers, P.O. Box 217, Apia, Samoa	\$ 39,604	琨詒應用材料科技有限公司設立間接轉投資大陸之控股公司
琨詒電子(昆山)有限公司	89.08.30	江蘇省昆山市張浦鎮濱江北路358號	\$ 128,801 (註1)	生產TCO防磁片及各種電磁波防護元件等新型電子元器件，耐高溫絕緣材料等。
東莞鴻錦應用材料有限公司	91.04.26	廣東省東莞市厚街鎮溪頭管理區	\$ 63,079	從事生產和銷售有色金屬複合材料、新型合金材料、耐高溫絕緣材料等。
Westminster Management Limited	89.04.05	Offshore Chambers, P.O. Box 217, Apia, Samoa	\$ 10,149	進出口貿易業。
昆山勝昱光能科技有限公司	97.03.25	江蘇省昆山市張浦鎮濱江北路358號	\$ 4,355	各類光電、燈具、節能燈具之銷售，修理修配及安裝服務及各類貨物之進出口貿易。

註1：琨詒電子(昆山)有限公司分別於98年9月、11月及99年1月進行盈餘分配，透過琨詒應用材料科技有限公司分別於98年度及99年第一季匯出股利人民幣5,000仟元(折合新台幣23,731仟元)及2,684仟元(折合新台幣12,551仟元)

3. 各關係企業董事、監察人及總經理資料

102年12月31日 單位：新台幣仟元；股

企業名稱	職稱	姓名或代表人	持有股份	
			股數	持股比例(%)
琨詒應用材料科技有限公司	董事長	林博文(勝昱科技股份有限公司代表人)	12,510,000	100.00
Freedom Universal Holdings Ltd.	董事長	林博文(勝昱科技股份有限公司代表人)	5,000,000	100.00
United Sino Group Limited	董事長	林博文(琨詒應用材料科技有限公司代表人)	1,167,826	100.00
琨詒電子(昆山)有限公司	董事長	林博文(琨詒應用材料科技有限公司代表人)	-	100.00
	董事	林曉彤(琨詒應用材料科技有限公司代表人)		
	董事	鄭世弘(琨詒應用材料科技有限公司代表人)		
東莞鴻錦應用材料有限公司	董事長	邱嘉得(琨詒應用材料科技有限公司代表人)	-	100.00
	董事	林文達(琨詒應用材料科技有限公司代表人)		
	董事	邱敏洲(琨詒應用材料科技有限公司代表人)		
Westminster Management Limited	董事長	林博文(勝昱科技代表人)	10,000	100.00
昆山勝昱光能科技有限公司	董事長	林博文(琨詒電子(昆山)有限公司代表人)	-	100.00
	董事	林曉彤(琨詒電子(昆山)有限公司代表人)		
	董事	鄭世弘(琨詒電子(昆山)有限公司代表人)		

4. 關係企業營運概況

102年12月31日 單位：新台幣仟元

企業名稱 (註1)	資本額 (註2)	資產總額 (註3)	負債總額	淨值	營業收入 (註4)	營業(損) 益(註4)	本期(損) 益(稅後) (註4)	每股盈餘 (元)(稅後)
琨詰應用材料 科技有限公司	\$27,654	\$384,364	\$246,839	\$137,525	\$17,971	\$(2,011)	\$(63,992)	\$ -
Freedom Universal Holdings Ltd.	162,072	174,340	0	174,340	0	0	0	\$ -
United Sino Group Limited	39,604	32,807	9,799	23,008	0	(7)	(11)	\$ -
琨詰電子(昆 山)有限公司	128,801	416,486	150,271	266,215	200,731	(60,579)	(38,504)	\$ -
東莞鴻錦應用 材料有限公司	63,079	148,963	106,048	42,915	170,671	1,176	(5,819)	\$ -
Westminster Management Limited	10,149	3,880	0	3,880	0	(7)	11	\$ -
昆山勝昱光能 科技有限公司	4,355	2,122	2,550	(428)	1,115	7	102	\$ -

註1：上述各該公司之財務報表均經會計師查核簽證。

註2：係依歷史匯率核算；琨詰電子(昆山)有限公司分別於98年9月、11月及99年1月進行盈餘分配，透過琨詰應用材料科技有限公司分別於98年度及99年第一季匯出股利人民幣5,000仟元(折合新台幣23,731仟元)及2,684仟元(折合新台幣12,551仟元)，致原始投資金額減少。

註3：關係企業如為外國公司，相關數字係以財務報告日匯率計算，其中RMB\$1=NTD\$4.904、USD\$1=NTD\$29.805及HKD\$1=NTD\$3.843換算為新台幣列示。

註4：關係企業如為外國公司，相關數字係以年度平均匯率計算，其中RMB\$1=NTD\$4.819、USD\$1=NTD\$29.689及HKD\$1=NTD\$3.827換算為新台幣列示。

(二)關係企業合併財務報表

本公司民國102年度(自102年1月1日至12月31日止)依「關係企業合併營業報告書關係企業合併財務報表及關係報告書編製準則」應納入編製關係企業合併財務報告之公司與依國際會計準則第27號應納入編製母子公司合併財務報告之公司均相同，且關係企業合併財務報告所應揭露相關資訊於前揭母子公司合併財務報告中均已揭露，爰不再另行編製關係企業合併財務報告。

(三)關係報告書

1. 從屬公司與控制公司間之關係概況：不適用。
2. 交易往來情形：無。
3. 背書保證情形：無。
4. 其他對財務、業務有重大影響之事項：無。

二、最近年度及截至年報刊印日止，私募有價證券辦理情形：無。

三、最近年度及截至年報刊印日止子公司持有或處分本公司股票情形：無。

四、其他必要補充說明事項：無。

五、最近年度及截至年報刊印日止，如發生證券交易法第三十六條第二項第二款所定對股東權益或證券價格有重大影響之事項：無。

勝昱科技股份有限公司



董事長 林博文



